



Comune di Campi Bisenzio
(Città Metropolitana di Firenze)

Settore Servizi Finanziari/Entrate

**RAZIONALIZZAZIONE PERIODICA
DELLE PARTECIPAZIONI SOCIETARIE
EX ART. 20 DEL D.LGS. N. 175/2016
DEL
COMUNE DI CAMPI BISENZIO**



In applicazione dell'art. 20 del D.Lgs. n. 175/2016 Testo Unico in materia di società a partecipazione pubblica, tenuto conto degli Indirizzi resi dal Ministero delle Finanze-Dipartimento del Tesoro, d'intesa con la Corte dei Conti in data 21/11/2019, il provvedimento di Revisione periodica delle partecipazioni detenute al 31 dicembre 2018 si compone delle seguenti parti:

1) Razionalizzazione delle partecipazioni possedute al 31/12/2018

1.1 - schema delle partecipazioni detenute - rappresentazione grafica

1.2 - ricognizione delle partecipazioni detenute

1.3 - informazioni di dettaglio sulle singole partecipazioni

Allegati schede tecniche:

Allegato scheda 1 - CASA SPA

Allegato scheda 2 - CONSIAG SPA

Allegato scheda 3 - FARMAPIANA SPA

Allegato scheda 4 - FIDI TOSCANA SPA

Allegato scheda 5 - IDEST SRL

Allegato scheda 6 - LINEA COMUNE SPA

Allegato scheda 7 - L'ISOLA DEI RENAI SPA

Allegato scheda 8 - PUBLIACQUA SPA

Allegato scheda 9 - QUALITA' E SERVIZI SPA

Allegato scheda 10 - TOSCANA ENERGIA SPA

2) Relazione tecnica allegata



1) RAZIONALIZZAZIONE DELLE PARTECIPAZIONI POSSEDUTE AL 31/12/2018

1.1 - SCHEMA DELLE PARTECIPAZIONI DETENUTE - RAPPRESENTAZIONE GRAFICA



PARTECIPAZIONI DETENUTE AL 31 DICEMBRE 2018

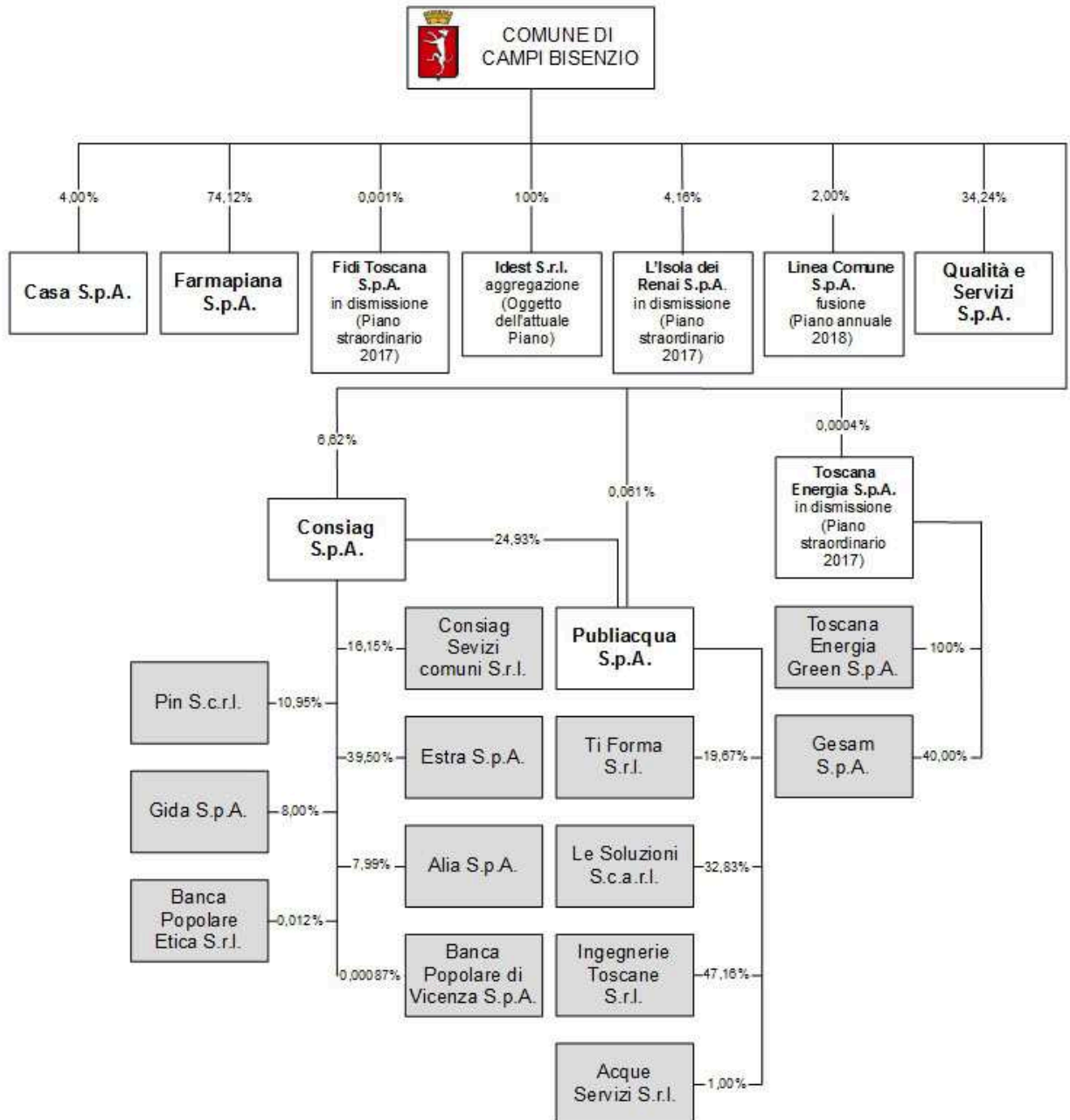



1.2 - RICOGNIZIONE DELLE PARTECIPAZIONI DETENUTE

Sono oggetto di razionalizzazione periodica (cd. perimetro oggettivo) le partecipazioni detenute in società a totale o parziale partecipazione pubblica, sia diretta che indiretta.

LE PARTECIPAZIONE DIRETTE

Il Comune di Campi Bisenzio detiene, alla data del 31/12/2018 (come previsto dall'art. 26, comma 11 del D.Lgs. n. 175/2016), partecipazioni dirette in n. 10 società come sotto indicate, di cui si anticipa l'esito della presente ricognizione nell'apposita colonna:

SOCIETA' PARTECIPATA	CODICE FISCALE	QUOTA DI PARTECIPAZIONE	ESITO DELLA RICOGNIZIONE	NOTE
CASA Spa	05264040485	4,00%	mantenimento	
CONSIAG Spa	00923210488	6,62%	mantenimento	
FARMAPIANA Spa	05343300488	74,12%	mantenimento	
FIDI TOSCANA Spa	01062640485	0,001%	In alienazione da piano straordinario 2017	Conclusa senza esito
IDEST Srl	04731390482	100%	mantenimento	
LINEA COMUNE Spa	05591950489	2,00%	Razionalizzazione già conclusa da piano annuale 2018	Fusione per incorporazione in Silfi Spa efficace dal 01/05/2019
L'ISOLA DEI RENAI Spa	05054450480	4,16%	In alienazione da piano straordinario 2017	Conclusa senza esito
PUBLIACQUA Spa	05040110487	0,061%	mantenimento	
QUALITA' & SERVIZI Spa	04733350484	34,24%	mantenimento	Quota variata per ingresso di nuovo socio in data 25/09/2018 (prima 39,50%)
TOSCANA ENERGIA Spa	05608890488	0,0004%	In alienazione da piano straordinario 2017	Conclusa senza esito



LE PARTECIPAZIONE INDIRETTE

Le partecipazioni detenute indirettamente per il tramite di società o altri organismi soggetti al controllo pubblico al 31/12/2018 risultano le seguenti:

PARTECIPATA	CODICE FISCALE	QUOTA DI PARTECIPAZIONE DETENUTA DALLA TRAMITE	ESITO DELLA RICOGNIZIONE
ALIA Spa	04855090488	7,99% Consiag	Non soggetta
PUBLIACQUA Spa	05040110487	24,93% Consiag	Non soggetta
CONSIAG SERVIZI COMUNI Srl	02296760974	16,15% Consiag	Non soggetta
ESTRA Spa	02149060978	39,50% Consiag	Non soggetta
PIN Scarl	01633710973	10,95% Consiag	Non soggetta
GIDA Spa	00289380974	8,00% Consiag	Non soggetta
BANCA POPOLARE ETICA Scarl	01029710280	0,012% Consiag	Non soggetta
BANCA POPOLARE DI VICENZA Spa	00204010243	0,00087% Consiag	Non soggetta
TOSCANA ENERGIA GREEN Spa	01187460504	100,00% Toscana Energia	Non soggetta
GESAM Spa	01581890462	42,96% Toscana Energia	Non soggetta
TI - FORMA Srl	04633850484	22,75% Publiacqua	Non soggetta
LE SOLUZIONI Scarl	05591710487	25,22% Publiacqua	Non soggetta
INGEGNERIE TOSCANE Srl	06111950488	47,16% Publiacqua	Non soggetta
ACQUE SERVIZI Srl	01763190509	1,00% Publiacqua	Non soggetta

Le società a partecipazione indiretta (quotate e non quotate) **sono oggetto di ricognizione se:**

- 1) detenute dall'ente per il tramite di una società/organismo controllati dalla medesima (controllo solitario);
- 2) detenute per il tramite di una società/organismo controllati dall'amministrazione medesima congiuntamente ad altre amministrazioni (controllo congiunto).

A tale fine si classificano le partecipazioni del Comune di Campi Bisenzio come segue:

(1) controllo solitario 2) controllo congiunto)

SOCIETA' PARTECIPATA	QUOTA DI PARTECIPAZIONE	PARTECIPAZIONE DI CONTROLLO	NOTE
CASA Spa	4,00%	2)	Controllo analogo congiunto
CONSIAG Spa	6,62%	NO	
FARMAPIANA Spa	74,12%	2)	Controllo analogo congiunto
FIDI TOSCANA Spa	0,001%	NO	
IDEST Srl	100%	1)	Controllo analogo diretto
LINEA COMUNE Spa	2,00%	2)	Controllo analogo congiunto



L'ISOLA DEI RENAI Spa	4,16%	NO	
PUBLIACQUA Spa	0,061%	NO	
QUALITA' & SERVIZI Spa	39,50%	2)	Controllo analogo congiunto
TOSCANA ENERGIA Spa	0,0004%	NO	

Pertanto, dato atto che non sono presenti partecipazioni indirette detenute dalle società nelle quali si esercita un controllo diretto o un controllo congiunto, **per il Comune di Campi Bisenzio la presente rilevazione annuale non avrà ad oggetto partecipazioni indirette.**

1.3 INFORMAZIONI DI DETTAGLIO SULLE SINGOLE PARTECIPAZIONI

Per ognuna delle partecipazioni detenute si redigono e allegano al presente documento, a formarne parte integrante e sostanziale, n. 10 schede di dettaglio realizzate sulla base dello schema predisposto dalle Linee Guida approvate dal Dipartimento del Tesoro d'intesa con la Corte dei Conti ai fini della revisione periodica delle partecipazioni per l'anno 2017, integrate tenendo conto degli Indirizzi del Mef del 21 novembre scorso.

Allegato scheda 1 - CASA SPA

Allegato scheda 2 - CONSIAG SPA

Allegato scheda 3 - FARMAPIANA SPA

Allegato scheda 4 - FIDI TOSCANA SPA

Allegato scheda 5 - IDEST SRL

Allegato scheda 6 - LINEA COMUNE SPA

Allegato scheda 7 - L'ISOLA DEI RENAI SPA

Allegato scheda 8 - PUBLIACQUA SPA

Allegato scheda 9 - QUALITA' E SERVIZI SPA

Allegato scheda 10 - TOSCANA ENERGIA SPA



1

CASA S.P.A.

DATI ANAGRAFICI DELLA PARTECIPATA

Codice Fiscale	05264040485
Denominazione	CASA S.p.A.
Anno di costituzione della società	2002
Forma giuridica	Società per azioni
Stato della società	ATTIVA

SEDE LEGALE DELLA PARTECIPATA

Stato	ITALIA
Provincia	FIRENZE
Comune	FIRENZE
CAP	50121
Indirizzo	VIA FIESOLANA 5
Telefono	055 226241
FAX	055 22624269
Email	info@casaspa.org

SETTORE DI ATTIVITÀ DELLA PARTECIPATA

Attività 1	L.68.20.1
Peso indicativo dell'attività %	80

ULTERIORI INFORMAZIONI SULLA PARTECIPATA

Società in house	SI
Previsione nello statuto di limiti sul fatturato	SI
Deliberazione di quotazione di azioni in mercati regolamentati nei termini e con le modalità di cui all'art. 26, c. 4	NO
Società contenuta nell'allegato A al D.Lgs. n. 175/2016	NO
Società a partecipazione pubblica di diritto singolare (art.1, c. 4, lett. A)	NO
La partecipata svolge attività economiche protette da diritti speciali o esclusivi insieme con altre attività svolte in regime di mercato	NO
Società esclusa dall'applicazione dell'art. 4 con DPCM (art. 4, c. 9)	NO
Società esclusa dall'applicazione dell'art. 4 con provvedimento del Presidente della Regione o delle Prov. Autonome (art. 4, c. 9)	NO



DATI DI BILANCIO PER LA VERIFICA TUSP

	Anno 2018
Tipologia di attività svolta	PRODUZIONE DI BENI E SERVIZI STRUMENTALI FAVORE DELL'AMMINISTRAZIONE (GESTIONE PATRIMONIO EDILIZIA RESIDENZIALE PUBBLICA) ART. 4. C. 2, LETT d) D. LGS. 175
Numero medio di dipendenti	75
Numero dei componenti dell'organo di amministrazione	3
Compenso dei componenti dell'organo di amministrazione	60.420
Numero dei componenti dell'organo di controllo	3
Compenso dei componenti dell'organo di controllo	50.544

	2018	2017	2016	2015	2014
Approvazione bilancio	SI	SI	SI	SI	SI
Risultato d'esercizio	444.869	455.352	509.470	2.912.311	528.366

Attività produttive di beni e servizi o Distretti tecnologici

NOME DEL CAMPO	2018	2017	2016
A1) Ricavi delle vendite e delle prestazioni	26.417.213	23.360.698	30.363.215
A5) Altri Ricavi e Proventi	391.997	290.485	284.779
Totale fatturato	26.809.210	23.651.183	30.647.994

QUOTA DI POSSESSO (quota diretta e/o indiretta)

Tipologia di Partecipazione	DIRETTA
Quota diretta ⁽⁵⁾	4,00%

QUOTA DI POSSESSO – TIPO DI CONTROLLO

Tipo di controllo	ANALOGO CONGIUNTO
-------------------	-------------------



INFORMAZIONI ED ESITO PER LA RAZIONALIZZAZIONE

La partecipata svolge un'attività di produzione di beni e servizi a favore dell'Amministrazione?	SI
Attività svolta dalla Partecipata	PRODUZIONE DI BENI O SERVIZI STRUMENTALI ALL'ENTE O AGLI ENTI PUBBLICI PARTECIPANTI O ALLO SVOLGIMENTO DELLE LORO FUNZIONI (ART. 4. C. 2, LETT. D), D. LGS. 175/2016
Descrizione dell'attività	ATTIVITA' E SERVIZI STRUMENTALI ALLE FUNZIONI DELL'ENTE LOCALE IN MATERIA DI EDILIZIA RESIDENZIALE PUBBLICA
Svolgimento di attività analoghe a quelle svolte da altre società (art.20, c.2 lett.c)	NO
Necessità di contenimento dei costi di funzionamento (art.20, c.2 lett.f)	NO
Necessità di aggregazione di società (art.20, c.2 lett.g)	NO
L'Amministrazione ha fissato, con proprio provvedimento, obiettivi specifici sui costi di funzionamento della partecipata? (art.19, c.5) ⁽⁹⁾	NO
Esito della ricognizione	MANTENIMENTO SENZA INTERVENTI DI RAZIONALIZZAZIONE
Note	



DATI ANAGRAFICI DELLA PARTECIPATA

Codice Fiscale	00923210488
Denominazione	CONSIAG
Anno di costituzione della società	2002
Forma giuridica	Società per azioni
Stato della società	ATTIVA

SEDE LEGALE DELLA PARTECIPATA

Stato	ITALIA
Provincia	PRATO
Comune	PRATO
CAP	59100
Indirizzo	VIA UGO PANZIERA 16
Telefono	0574 872
FAX	0574 872511
Email	consiag@consiag.it

SETTORE DI ATTIVITÀ DELLA PARTECIPATA

Attività 1	M.70.1
Peso indicativo dell'attività %	70%

ULTERIORI INFORMAZIONI SULLA PARTECIPATA

Società in house	NO
Deliberazione di quotazione di azioni in mercati regolamentati nei termini e con le modalità di cui all'art. 26, c. 4	NO
Società contenuta nell'allegato A al D.Lgs. n. 175/2016	NO
Società a partecipazione pubblica di diritto singolare (art.1, c. 4, lett. A)	NO
La partecipata svolge attività economiche protette da diritti speciali o esclusivi insieme con altre attività svolte in regime di mercato	NO
Società esclusa dall'applicazione dell'art. 4 con DPCM (art. 4, c. 9)	NO
Società esclusa dall'applicazione dell'art. 4 con provvedimento del Presidente della Regione o delle Prov. Autonome (art. 4, c. 9)	NO



DATI DI BILANCIO PER LA VERIFICA TUSP

Tipologia di attività svolta	PRESTAZIONE DI SERVIZI DI INTERESSE GENERALE ATTRAVERSO PARTECIPAZIONI IN SOCIETA' EROGATRICI (OFFERTA INTEGRATA ACQUA, GAS, ENERGIA) ART. 4 C .2. LETT. A) , DLGS 175
Numero medio di dipendenti	4
Numero dei componenti dell'organo di amministrazione	1
Compenso dei componenti dell'organo di amministrazione	39.089
Numero dei componenti dell'organo di controllo	3
Compenso dei componenti dell'organo di controllo	51.440

	2018	2017	2016	2015	2014
Approvazione bilancio	SI	SI	SI	SI	SI
Risultato d'esercizio	8.081.459	9.180.606	13.472.033	276.203	3.004.541

Attività di Holding

	2018	2017	2016
A1) Ricavi delle vendite e delle prestazioni	916.563	1.058.348	964.730
A5) Altri Ricavi e Proventi	3.597.553	5.129.613	9.500.157
C15) Proventi da partecipazioni	9.307.958	9.273.289	9.244.758
C16) Altri proventi finanziari	692.706	953.182	1.158.157
C17 bis) Utili e perdite su cambi	0	0	0
D18 a) Rettifiche valore attività finanziarie - Rivalutazioni partecipazioni	0	0	0
Totale fatturato	14.514.780	16.414.432	20.867.802

QUOTA DI POSSESSO (quota diretta e/o indiretta)

Tipologia di Partecipazione	DIRETTA
Quota diretta	6,62%



QUOTA DI POSSESSO – TIPO DI CONTROLLO

Tipo di controllo	NESSUNO
-------------------	---------

INFORMAZIONI ED ESITO PER LA RAZIONALIZZAZIONE

La partecipata svolge un'attività di produzione di beni e servizi a favore dell'Amministrazione?	NO
Attività svolta dalla Partecipata	PRESTAZIONE DI SERVIZI DI INTERESSE GENERALE ATTRAVERSO PARTECIPAZIONI IN SOCIETA' EROGATRICI (OFFERTA INTEGRATA ACQUA, GAS, ENERGIA) ART. 4 C .2. LETT. A), DLGS 175
Descrizione dell'attività	GESTIONE TRAMITE SOCIETA' PARTECIPATE DI ATTIVITA' INERENTI AI SETTORI DEL GAS, DELLE TELECOMUNICAZIONI, ENERGETICI, IDRICI, INFORMATICI, SERVIZI PUBBLICI E ALLE IMPRESE
Svolgimento di attività analoghe a quelle svolte da altre società (art.20, c.2 lett.c)	NO
Necessità di contenimento dei costi di funzionamento (art.20, c.2 lett.f)	NO
Necessità di aggregazione di società (art.20, c.2 lett.g)	NO
L'Amministrazione ha fissato, con proprio provvedimento, obiettivi specifici sui costi di funzionamento della partecipata? (art.19, c.5) ⁽⁹⁾	NO
Esito della ricognizione	MANTENIMENTO DELLA PARTECIPAZIONE
Note	



DATI ANAGRAFICI DELLA PARTECIPATA

Codice Fiscale	05343300488
Denominazione	FARMAPIANA SPA
Anno di costituzione della società	2003
Forma giuridica	Società per azioni
Stato della società	ATTIVA

SEDE LEGALE DELLA PARTECIPATA

Stato	ITALIA
Provincia	FIRENZE
Comune	CAMPI BISENZIO
CAP	50013
Indirizzo	VIA BRUNO BUOZZI 24
Telefono	055 8979640
FAX	055 8948643

SETTORE DI ATTIVITÀ DELLA PARTECIPATA

Attività 1	G.47.73.1
Peso indicativo dell'attività %	100%

ULTERIORI INFORMAZIONI SULLA PARTECIPATA

Società in house	SI
Previsione nello statuto di limiti sul fatturato	SI
Deliberazione di quotazione di azioni in mercati regolamentati nei termini e con le modalità di cui all'art. 26, c. 4	NO
Società contenuta nell'allegato A al D.Lgs. n. 175/2016	NO
Società a partecipazione pubblica di diritto singolare (art.1, c. 4, lett. A)	NO
La partecipata svolge attività economiche protette da diritti speciali o esclusivi insieme con altre attività svolte in regime di mercato	NO
Società esclusa dall'applicazione dell'art. 4 con DPCM (art. 4, c. 9)	NO
Società esclusa dall'applicazione dell'art. 4 con provvedimento del Presidente della Regione o delle Prov. Autonome (art. 4, c. 9)	NO



DATI DI BILANCIO 2018 PER LA VERIFICA TUSP

Tipologia di attività svolta	PRESTAZIONE DI SERVIZI DI INTERESSE GENERALE (GESTIONE FARMACIE COMUNALI) ART. 4 , C. 2, LETT. A)
Numero medio di dipendenti	63
Numero dei componenti dell'organo di amministrazione	1
Compenso dei componenti dell'organo di amministrazione	16.500
Numero dei componenti dell'organo di controllo	3
Compenso dei componenti dell'organo di controllo	15.600

	2018	2017	2016	2015	2014
Approvazione bilancio	SI	SI	SI	SI	SI
Risultato d'esercizio	8.830	31.316	33.461	36.794	6.322

Attività produttive di beni e servizi o Distretti tecnologici

	2018	2017	2016
A1) Ricavi delle vendite e delle prestazioni	13.537.087	23.893.089	14.045.421
A5) Altri Ricavi e Proventi	50.542	68.854	127.471
Totale fatturato	13.587.629	23.961.943	14.172.892

QUOTA DI POSSESSO (quota diretta e/o indiretta)

Tipologia di Partecipazione	DIRETTA
Quota diretta ⁽⁵⁾	74,12%

QUOTA DI POSSESSO – TIPO DI CONTROLLO

Tipo di controllo	ANALOGO CONGIUNTO
-------------------	-------------------



INFORMAZIONI ED ESITO PER LA RAZIONALIZZAZIONE

La partecipata svolge un'attività di produzione di beni e servizi a favore dell'Amministrazione?	NO
Attività svolta dalla Partecipata	PRESTAZIONE DI SERVIZI DI INTERESSE GENERALE ART. 4 , C. 2, LETT. A)
Descrizione dell'attività	GESTIONE DELLE FARMACIE COMUNALI
Svolgimento di attività analoghe a quelle svolte da altre società (art.20, c.2 lett.c)	NO
Necessità di contenimento dei costi di funzionamento (art.20, c.2 lett.f)	NO
Necessità di aggregazione di società (art.20, c.2 lett.g)	NO
L'Amministrazione ha fissato, con proprio provvedimento, obiettivi specifici sui costi di funzionamento della partecipata? (art.19, c.5) ⁽⁹⁾	NO
Esito della ricognizione	MANTENIMENTO DELLA PARTECIPAZIONE



DATI ANAGRAFICI DELLA PARTECIPATA

Codice Fiscale	01062640485
Denominazione	FIDI TOSCANA
Anno di costituzione della società	1975
Forma giuridica	Società per azioni
Stato della società	ATTIVA

SEDE LEGALE DELLA PARTECIPATA

Stato	ITALIA
Provincia	FIRENZE
Comune	FIRENZE
CAP	50132
Indirizzo	VIALE MAZZINI 46
Telefono	055 23841
FAX	055 212805
Email	mail@fiditoscana.it

SETTORE DI ATTIVITÀ DELLA PARTECIPATA

Attività 1	K.64.99.6
Peso indicativo dell'attività %	100%

ULTERIORI INFORMAZIONI SULLA PARTECIPATA

Società in house	NO
Previsione nello statuto di limiti sul fatturato	NO
Deliberazione di quotazione di azioni in mercati regolamentati nei termini e con le modalità di cui all'art. 26, c. 4	NO
Società contenuta nell'allegato A al D.Lgs. n. 175/2016	SI
Società a partecipazione pubblica di diritto singolare (art.1, c. 4, lett. A)	NO
La partecipata svolge attività economiche protette da diritti speciali o esclusivi insieme con altre attività svolte in regime di mercato	NO
Società esclusa dall'applicazione dell'art. 4 con DPCM (art. 4, c. 9)	NO
Società esclusa dall'applicazione dell'art. 4 con provvedimento del Presidente della Regione o delle Prov. Autonome (art. 4, c. 9)	NO



DATI DI BILANCIO PER LA VERIFICA TUSP

	Anno 2018
Tipologia di attività svolta	AGEVOLAZIONI AL CREDITO PMI
Numero medio di dipendenti	83
Numero dei componenti dell'organo di amministrazione	11
Compenso dei componenti dell'organo di amministrazione	102.809
Numero dei componenti dell'organo di controllo	3
Compenso dei componenti dell'organo di controllo	26.272

	2018	2017	2016	2015	2014
Approvazione bilancio	SI	SI	SI	SI	SI
Risultato d'esercizio	- 9.486.651	- 13.751.612	209.876	- 13.940.522	- 3.560.205

Attività bancarie e finanziarie

	2018	2017	2016
Interessi attivi e proventi assimilati	2.311.564	2.279.152	4.064.564
Commissioni attive	4.128.314	5.786.896	5.764.750
Totale Fatturato	6.439.878	8.066.048	9.829.314

QUOTA DI POSSESSO (quota diretta e/o indiretta)

Tipologia di Partecipazione	DIRETTA
Quota diretta	0,001%

QUOTA DI POSSESSO – TIPO DI CONTROLLO

Tipo di controllo	NESSUNO
-------------------	---------



INFORMAZIONI ED ESITO PER LA RAZIONALIZZAZIONE

La partecipata svolge un'attività di produzione di beni e servizi a favore dell'Amministrazione?	NO
Attività svolta dalla Partecipata	SOCIETÀ CONTENUTA NELL'ALLEGATO A AL D.LGS. N. 175/2016
Descrizione dell'attività	AGEVOLAZIONI AL CREDITO PMI
Svolgimento di attività analoghe a quelle svolte da altre società (art.20, c.2 lett.c)	NO
Necessità di contenimento dei costi di funzionamento (art.20, c.2 lett.f)	NO
Necessità di aggregazione di società (art.20, c.2 lett.g)	NO
L'Amministrazione ha fissato, con proprio provvedimento, obiettivi specifici sui costi di funzionamento della partecipata? (art.19, c.5) ⁽⁹⁾	NO
Esito della ricognizione	AZIONE DI RAZIONALIZZAZIONE GIA' PREVISTA NEL PRECEDENTE PIANO STRAORDINARIO 2017
Modalità (razionalizzazione) ⁽¹⁰⁾	CESSIONE QUOTA
Le misure di razionalizzazione sono state concluse alla data del 31/12/2018?	CONCLUSA SENZA ESITO
Note	IL 26/6/2019 E' STATA RICHIESTA LA LIQUIDAZIONE DELLA QUOTA AI SENSI DELL'ART. 24, COMMA 5, DEL TUSP.



5

IDEST S.R.L.

DATI ANAGRAFICI DELLA PARTECIPATA

Codice Fiscale	04731390482
Denominazione	IDEST SRL
Anno di costituzione della società	1996
Forma giuridica	Società a responsabilità limitata
Stato della società	ATTIVA

SEDE LEGALE DELLA PARTECIPATA

Stato	ITALIA
Provincia	FIRENZE
Comune	CAMPI BISENZIO
CAP	50013
Indirizzo	VILLA MONTALVO - VIA DI LIMITE 15
Telefono	0558966577
FAX	0558953344
Email	idest@idest.net

SETTORE DI ATTIVITÀ DELLA PARTECIPATA

Attività 1	J.58.1
Peso indicativo dell'attività %	100%

ULTERIORI INFORMAZIONI SULLA PARTECIPATA

Società in house	SI
Previsione nello statuto di limiti sul fatturato	SI
Deliberazione di quotazione di azioni in mercati regolamentati nei termini e con le modalità di cui all'art. 26, c. 4	NO
Società contenuta nell'allegato A al D.Lgs. n. 175/2016	NO
Società a partecipazione pubblica di diritto singolare (art.1, c. 4, lett. A)	NO
La partecipata svolge attività economiche protette da diritti speciali o esclusivi insieme con altre attività svolte in regime di mercato	NO
Società esclusa dall'applicazione dell'art. 4 con DPCM (art. 4, c. 9)	NO
Società esclusa dall'applicazione dell'art. 4 con provvedimento del Presidente della Regione o delle Prov. Autonome (art. 4, c. 9)	NO



DATI DI BILANCIO PER LA VERIFICA TUSP

	Anno 2018
Tipologia di attività svolta	PRODUZIONE DI BENI E SERVIZI STRUMENTALI ALL'ATTIVITA' DELL'AMMINISTRAZIONE (GESTIONE SERVIZI BIBLIOTECARI) ART. 4. C. 2 LETT D DLGS 175/2016
Numero medio di dipendenti	15
Numero dei componenti dell'organo di amministrazione	1
Compenso dei componenti dell'organo di amministrazione	10.000
Numero dei componenti dell'organo di controllo	1
Compenso dei componenti dell'organo di controllo	1.000

	2018	2017	2016	2015	2014
Approvazione bilancio	SI	SI	SI	SI	SI
Risultato d'esercizio	2.541	289,12	- 28329	66,00	506,00

Attività produttive di beni e servizi o Distretti tecnologici

	2018	2017	2016
A1) Ricavi delle vendite e delle prestazioni	572.887	574.512	552.276
A5) Altri Ricavi e Proventi	4.485	5.004	3.698
Totale fatturato	577.372	579.516	556.244

QUOTA DI POSSESSO (quota diretta e/o indiretta)

Tipologia di Partecipazione	DIRETTA
Quota diretta	100%

QUOTA DI POSSESSO – TIPO DI CONTROLLO

Tipo di controllo	ANALOGO DIRETTO
-------------------	-----------------



INFORMAZIONI ED ESITO PER LA RAZIONALIZZAZIONE

La partecipata svolge un'attività di produzione di beni e servizi a favore dell'Amministrazione?	SI
Attività svolta dalla Partecipata	PRODUZIONE DI BENI E SERVIZI STRUMENTALI ALL'ATTIVITA' DELL'AMMINISTRAZIONE ART. 4. C. 2 LETT D DLGS 175/2016
Descrizione dell'attività	GESTIONE SERVIZI BIBLIOTECARI ED EDITORIALI
Svolgimento di attività analoghe a quelle svolte da altre società (art.20, c.2 lett.c)	NO
Necessità di contenimento dei costi di funzionamento (art.20, c.2 lett.f)	NO
Necessità di aggregazione di società (art.20, c.2 lett.g)	SI
L'Amministrazione ha fissato, con proprio provvedimento, obiettivi specifici sui costi di funzionamento della partecipata? (art.19, c.5) ⁽⁹⁾	NO
Esito della ricognizione	RAZIONALIZZAZIONE
Modalità (razionalizzazione) ⁽¹⁰⁾	AGGREGAZIONE con altro organismo partecipato, operante nel campo delle attività culturali
Termine previsto per la razionalizzazione	31/12/2020
Note	MANCATO RISPETTO DEL REQUISITO di cui all'art. 20, c. 2, lett. d) - fatturato inferiore a un milione di Euro E' in corso di valutazione la modalità di integrazione dei servizi con la Fondazione di partecipazione Accademia dei Perseveranti di cui il Comune detiene il controllo sulla nomina degli organi societari e partecipa come primo fondatore.



DATI ANAGRAFICI DELLA PARTECIPATA

Codice Fiscale	05591950489
Denominazione	LINEA COMUNE
Anno di costituzione della società	2005
Forma giuridica	Società per azioni
Stato della società	ATTIVA

SEDE LEGALE DELLA PARTECIPATA

Stato	ITALIA
Provincia	FIRENZE
Comune	FIRENZE
CAP	50141
Indirizzo	VIA R. GIULIANI 250
Telefono	055 4564747
Email	info@lineacomune.it

SETTORE DI ATTIVITÀ DELLA PARTECIPATA

Attività 1	J.63.11.1
Peso indicativo dell'attività %	60%

ULTERIORI INFORMAZIONI SULLA PARTECIPATA

Società in house	SI
Previsione nello statuto di limiti sul fatturato	SI
Deliberazione di quotazione di azioni in mercati regolamentati nei termini e con le modalità di cui all'art. 26, c. 4	NO
Società contenuta nell'allegato A al D.Lgs. n. 175/2016	NO
Società a partecipazione pubblica di diritto singolare (art.1, c. 4, lett. A)	NO
La partecipata svolge attività economiche protette da diritti speciali o esclusivi insieme con altre attività svolte in regime di mercato	NO
Società esclusa dall'applicazione dell'art. 4 con DPCM (art. 4, c. 9)	NO
Società esclusa dall'applicazione dell'art. 4 con provvedimento del Presidente della Regione o delle Prov. Autonome (art. 4, c. 9)	NO



DATI DI BILANCIO PER LA VERIFICA TUSP

	Anno 2018
Tipologia di attività svolta	PRODUCE BENI O SERVIZI STRUMENTALI ALL'ENTE O ALLO SVOLGIMENTO DELLE SUE FUNZIONI (ART. 4, CO. 2, LETT. D) D.LGS. 175/2016)
Numero medio di dipendenti	24
Numero dei componenti dell'organo di amministrazione	3
Compenso dei componenti dell'organo di amministrazione	23.000
Numero dei componenti dell'organo di controllo	3
Compenso dei componenti dell'organo di controllo	20.175

	2018	2017	2016	2015	2014
Approvazione bilancio	SI	SI	SI	SI	SI
Risultato d'esercizio	157.753	91.351	66.177	210.488	173.560

Attività produttive di beni e servizi o Distretti tecnologici

NOME DEL CAMPO	2018	2017	2016
A1) Ricavi delle vendite e delle prestazioni	3.802.548	3.533.036	3.251.627
A5) Altri Ricavi e Proventi	80.546	33.770	40.424
Totale fatturato	3.883.094	3.566.806	3.292.051

QUOTA DI POSSESSO (quota diretta e/o indiretta)

Tipologia di Partecipazione	DIRETTA
Quota diretta	2,00%

QUOTA DI POSSESSO – TIPO DI CONTROLLO

Tipo di controllo	ANALOGO CONGIUNTO
-------------------	-------------------



INFORMAZIONI ED ESITO PER LA RAZIONALIZZAZIONE

La partecipata svolge un'attività di produzione di beni e servizi a favore dell'Amministrazione?	NO
Attività svolta dalla Partecipata	PRODUCE BENI O SERVIZI STRUMENTALI ALL'ENTE O ALLO SVOLGIMENTO DELLE SUE FUNZIONI (ART. 4, CO. 2, LETT. D) D.LGS. 175/2016)
Descrizione dell'attività	SERVIZI DI E-GOVERNEMENT
Svolgimento di attività analoghe a quelle svolte da altre società (art.20, c.2 lett.c)	NO
Necessità di contenimento dei costi di funzionamento (art.20, c.2 lett.f)	NO
Necessità di aggregazione di società (art.20, c.2 lett.g)	SI
L'Amministrazione ha fissato, con proprio provvedimento, obiettivi specifici sui costi di funzionamento della partecipata? (art.19, c.5) ⁽⁹⁾	NO
Esito della ricognizione	AZIONE DI RAZIONALIZZAZIONE GIA' PREVISTA NEL PIANO ANNUALE 2018
Modalità (razionalizzazione)	FUSIONE
Termine previsto per la razionalizzazione	INCORPORAZIONE AVVENUTA IN SILFI SPA CON DECORRENZA 1 MAGGIO 2019
Note	



DATI ANAGRAFICI DELLA PARTECIPATA

Codice Fiscale	05054450480
Denominazione	L'ISOLA DEI RENAI
Anno di costituzione della società	2000
Forma giuridica	Società per azioni
Stato della società	ATTIVA

SEDE LEGALE DELLA PARTECIPATA

Stato	ITALIA
Provincia	FIRENZE
Comune	SIGNA
CAP	50058
Indirizzo	PIAZZA DELLA REPUBBLICA 1
Email	isoladeirenai@pec.aperion.it

SETTORE DI ATTIVITÀ DELLA PARTECIPATA

Attività 1	R.91.04
Peso indicativo dell'attività %	100%

ULTERIORI INFORMAZIONI SULLA PARTECIPATA

Società in house	NO
Deliberazione di quotazione di azioni in mercati regolamentati nei termini e con le modalità di cui all'art. 26, c. 4	NO
Società contenuta nell'allegato A al D.Lgs. n. 175/2016	NO
Società a partecipazione pubblica di diritto singolare (art.1, c. 4, lett. A)	NO
La partecipata svolge attività economiche protette da diritti speciali o esclusivi insieme con altre attività svolte in regime di mercato	NO
Società esclusa dall'applicazione dell'art. 4 con DPCM (art. 4, c. 9)	NO
Società esclusa dall'applicazione dell'art. 4 con provvedimento del Presidente della Regione o delle Prov. Autonome (art. 4, c. 9)	NO



DATI DI BILANCIO PER LA VERIFICA TUSP

	Anno 2018
Tipologia di attività svolta	GESTIONE DEL PARCO DENOMINATO ISOLA DEI RENAI
Numero medio di dipendenti	2
Numero dei componenti dell'organo di amministrazione	3
Compenso dei componenti dell'organo di amministrazione	10.846
Numero dei componenti dell'organo di controllo	3
Compenso dei componenti dell'organo di controllo	5.543

	2018	2017	2016	2015	2014
Approvazione bilancio	SI	SI	SI	SI	SI
Risultato d'esercizio	650	581	4.667	2.745	4.929

Attività produttive di beni e servizi o Distretti tecnologici

	2018	2017	2016
A1) Ricavi delle vendite e delle prestazioni	181.388	174.773	161.032
A5) Altri Ricavi e Proventi	96.681	113.424	77.928
Totale fatturato	278.069	288.197	238.960

QUOTA DI POSSESSO (quota diretta e/o indiretta)

Tipologia di Partecipazione	DIRETTA
Quota diretta	4,16%

QUOTA DI POSSESSO – TIPO DI CONTROLLO

Tipo di controllo	NESSUNO
-------------------	---------



INFORMAZIONI ED ESITO PER LA RAZIONALIZZAZIONE

La partecipata svolge un'attività di produzione di beni e servizi a favore dell'Amministrazione?	NO
Attività svolta dalla Partecipata	LA SOCIETA' NON SVOLGE ATTIVITA' IN FAVORE DEL COMUNE DI CAMPI
Descrizione dell'attività	GESTIONE DEL PARCO DENOMINATO ISOLA DEI RENAI
Svolgimento di attività analoghe a quelle svolte da altre società (art.20, c.2 lett.c)	NO
Necessità di contenimento dei costi di funzionamento (art.20, c.2 lett.f)	NO
Necessità di aggregazione di società (art.20, c.2 lett.g)	NO
Esito della ricognizione	AZIONE DI RAZIONALIZZAZIONE GIA' PREVISTA DAL PIANO STRAORDINARIO 2017
Modalità (razionalizzazione)	CESSIONE QUOTA
Le misure di razionalizzazione sono state concluse alla data del 31/12/2018?	CONCLUSE SENZA ESITO
Note	Recesso in assemblea 4 luglio 2018; previsto possibile acquisto da parte del Comune di Signa delle quote detenute dagli altri Comuni soci.



DATI ANAGRAFICI DELLA PARTECIPATA

Codice Fiscale	05040110487
Denominazione	PUBLIACQUA
Anno di costituzione della società	2000
Forma giuridica	Società per azioni
Stato della società	ATTIVA

SEDE LEGALE DELLA PARTECIPATA

Stato	ITALIA
Provincia	FIRENZE
Comune	FIRENZE
CAP	50126
Indirizzo	VIA VILLAMAGNA 90/C
Telefono	055 6862001
FAX	055 6862495

SETTORE DI ATTIVITÀ DELLA PARTECIPATA

Attività 1	E.36
Peso indicativo dell'attività %	100%

ULTERIORI INFORMAZIONI SULLA PARTECIPATA

Società in house	NO
Previsione nello statuto di limiti sul fatturato	NO
Deliberazione di quotazione di azioni in mercati regolamentati nei termini e con le modalità di cui all'art. 26, c. 4	NO
Società contenuta nell'allegato A al D.Lgs. n. 175/2016	NO
Società a partecipazione pubblica di diritto singolare (art.1, c. 4, lett. A)	NO
La partecipata svolge attività economiche protette da diritti speciali o esclusivi insieme con altre attività svolte in regime di mercato	NO
Società esclusa dall'applicazione dell'art. 4 con DPCM (art. 4, c. 9)	NO
Società esclusa dall'applicazione dell'art. 4 con provvedimento del Presidente della Regione o delle Prov. Autonome (art. 4, c. 9)	NO



DATI DI BILANCIO PER LA VERIFICA TUSP

	Anno 2018
Tipologia di attività svolta	PRESTAZIONE DI SERVIZI DI INTERESSE GENERALE (ART. 4, CO. 2, LETT. A), D.LGS. 175/2016)
Numero medio di dipendenti	568
Numero dei componenti dell'organo di amministrazione	8
Compenso dei componenti dell'organo di amministrazione	350.033
Numero dei componenti dell'organo di controllo	3
Compenso dei componenti dell'organo di controllo	70.595

	2018	2017	2016	2015	2014
Approvazione bilancio	SI	SI	SI	SI	SI
Risultato d'esercizio	44.614.378	24.740.073	29.879.458	29.577.407	20.700.774

Attività produttive di beni e servizi o Distretti tecnologici

	2018	2017	2016
A1) Ricavi delle vendite e delle prestazioni	246.791.808	235.511.718	230.195.930
A5) Altri Ricavi e Proventi	12.822.927	8.946.270	10.160.561
Totale fatturato	259.614.735	244.457.988	240.356.641

QUOTA DI POSSESSO (quota diretta e/o indiretta)

Tipologia di Partecipazione	DIRETTA E INDIRETTA
Quota diretta	0,061%



Codice Fiscale Tramite	00923210488
Denominazione Tramite (organismo)	CONSIAG SPA
Quota detenuta dalla Tramite nella società	24,93%

QUOTA DI POSSESSO – TIPO DI CONTROLLO

Tipo di controllo	NESSUNO
-------------------	---------

INFORMAZIONI ED ESITO PER LA RAZIONALIZZAZIONE

La partecipata svolge un'attività di produzione di beni e servizi a favore dell'Amministrazione?	NO
Attività svolta dalla Partecipata	PRESTAZIONE DI SERVIZI DI INTERESSE GENERALE (ART. 4, CO. 2, LETT. A), D.LGS. 175/2016)
Descrizione dell'attività	GESTIONE DEL SERVIZIO IDRICO INTEGRATO
Svolgimento di attività analoghe a quelle svolte da altre società (art.20, c.2 lett.c)	NO
Necessità di contenimento dei costi di funzionamento (art.20, c.2 lett.f)	NO
Necessità di aggregazione di società (art.20, c.2 lett.g)	NO
Esito della ricognizione	MANTENIMENTO



DATI ANAGRAFICI DELLA PARTECIPATA

Codice Fiscale	04733350484
Denominazione	QUALITA' & SERVIZI
Anno di costituzione della società	1996
Forma giuridica	Società per azioni
Stato della società	ATTIVA

SEDE LEGALE DELLA PARTECIPATA

Stato	ITALIA
Provincia	FIRENZE
Comune	CALENZANO
CAP	50041
Indirizzo	VIA DEL COLLE 78
Telefono	0558826837
FAX	0558826210

SETTORE DI ATTIVITÀ DELLA PARTECIPATA

Attività 1	I.56.29.2
Peso indicativo dell'attività %	100%

ULTERIORI INFORMAZIONI SULLA PARTECIPATA

Società in house	SI
Previsione nello statuto di limiti sul fatturato	SI
Deliberazione di quotazione di azioni in mercati regolamentati nei termini e con le modalità di cui all'art. 26, c. 4	NO
Società contenuta nell'allegato A al D.Lgs. n. 175/2016	NO
Società a partecipazione pubblica di diritto singolare (art.1, c. 4, lett. A)	NO
La partecipata svolge attività economiche protette da diritti speciali o esclusivi insieme con altre attività svolte in regime di mercato	NO
Società esclusa dall'applicazione dell'art. 4 con DPCM (art. 4, c. 9)	NO
Società esclusa dall'applicazione dell'art. 4 con provvedimento del Presidente della Regione o delle Prov. Autonome (art. 4, c. 9)	NO



DATI DI BILANCIO PER LA VERIFICA TUSP

Tipologia di attività svolta	PRODUZIONE DI BENI E SERVIZI STRUMENTALI ALL'ATTIVITA' DELL'AMMINISTRAZIONE (SERVIZIO DI REFEZIONE SCOLASTICA) ART. 4 C. 2 LETT.D) DLGS 175
Numero medio di dipendenti	178
Numero dei componenti dell'organo di amministrazione	1
Compenso dei componenti dell'organo di amministrazione	49.840
Numero dei componenti dell'organo di controllo	3
Compenso dei componenti dell'organo di controllo	23.392

	2018	2017	2016	2015	2014
Approvazione bilancio	SI	SI	SI	SI	SI
Risultato d'esercizio	359.786	219.463	213.943	165.579	65.895

Attività produttive di beni e servizi o Distretti tecnologici

	2018	2017	2016
A1) Ricavi delle vendite e delle prestazioni	6.830.003	6.795.548	6.777.879
A5) Altri Ricavi e Proventi	41.329	68.273	15.937
Totale fatturato	6.871.332	6.863.821	6.793.816

QUOTA DI POSSESSO (quota diretta e/o indiretta)

Tipologia di Partecipazione	DIRETTA
Quota diretta	34.24%

QUOTA DI POSSESSO – TIPO DI CONTROLLO

Tipo di controllo	ANALOGO CONGIUNTO
-------------------	-------------------



INFORMAZIONI ED ESITO PER LA RAZIONALIZZAZIONE

La partecipata svolge un'attività di produzione di beni e servizi a favore dell'Amministrazione?	SI
Attività svolta dalla Partecipata	PRODUZIONE DI BENI E SERVIZI STRUMENTALI ALL'ATTIVITA' DELL'AMMINISTRAZIONE (SERVIZIO DI REFEZIONE SCOLASTICA) ART. 4 C. 2 LETT.D) DLGS 175
Descrizione dell'attività	GESTIONE SERVIZIO DI REFEZIONE SCOLASTICA
Svolgimento di attività analoghe a quelle svolte da altre società (art.20, c.2 lett.c)	NO
Necessità di contenimento dei costi di funzionamento (art.20, c.2 lett.f)	NO
Necessità di aggregazione di società (art.20, c.2 lett.g)	NO
L'Amministrazione ha fissato, con proprio provvedimento, obiettivi specifici sui costi di funzionamento della partecipata? (art.19, c.5) ⁽⁹⁾	NO
Esito della ricognizione	MANTENIMENTO DELLA PARTECIPAZIONE



DATI ANAGRAFICI DELLA PARTECIPATA

Codice Fiscale	05608890488
Denominazione	TOSCANA ENERGIA
Anno di costituzione della società	2006
Forma giuridica	Società per azioni
Stato della società	ATTIVA

SEDE LEGALE DELLA PARTECIPATA

Stato	ITALIA
Provincia	FIRENZE
Comune	FIRENZE
CAP	50127
Indirizzo	PIAZZA E. MATTEI 3
Email	info@toscanaenergia.it

-

SETTORE DI ATTIVITÀ DELLA PARTECIPATA

Attività 1	D.35.22
Peso indicativo dell'attività %	40

ULTERIORI INFORMAZIONI SULLA PARTECIPATA

Società in house	NO
Previsione nello statuto di limiti sul fatturato	NO
Deliberazione di quotazione di azioni in mercati regolamentati nei termini e con le modalità di cui all'art. 26, c. 4	NO
Società contenuta nell'allegato A al D.Lgs. n. 175/2016	NO
Società a partecipazione pubblica di diritto singolare (art.1, c. 4, lett. A)	NO
La partecipata svolge attività economiche protette da diritti speciali o esclusivi insieme con altre attività svolte in regime di mercato	NO
Società esclusa dall'applicazione dell'art. 4 con DPCM (art. 4, c. 9)	NO
Società esclusa dall'applicazione dell'art. 4 con provvedimento del Presidente della Regione o delle Prov. Autonome (art. 4, c. 9)	NO



DATI DI BILANCIO PER LA VERIFICA TUSP

	Anno 2018
Tipologia di attività svolta	PRESTAZIONE DI SERVIZI DI INTERESSE GENERALE (ART. 4, CO. 2, LETT. A), D.LGS. 175/2016)
Numero medio di dipendenti	432
Numero dei componenti dell'organo di amministrazione	9
Compenso dei componenti dell'organo di amministrazione	454.462
Numero dei componenti dell'organo di controllo	3
Compenso dei componenti dell'organo di controllo	52.500

	2018	2017	2016	2015	2014
Approvazione bilancio	SI	SI	SI	SI	SI
Risultato d'esercizio	40.998.373	40.174.634	40.463.367	39.876.211	46.543.459

Attività produttive di beni e servizi o Distretti tecnologici

	2018	2017	2016
A1) Ricavi delle vendite e delle prestazioni	155.030.618	148.804.713	149.130.093
A5) Altri Ricavi e Proventi	12.757.199	48.603.425	20.395.910
Totale fatturato	167.787.817	197.408.138	169.490.003

QUOTA DI POSSESSO (quota diretta e/o indiretta)

Tipologia di Partecipazione	DIRETTA
Quota diretta	0,0004%



QUOTA DI POSSESSO – TIPO DI CONTROLLO

Tipo di controllo	NESSUNO
-------------------	---------

INFORMAZIONI ED ESITO PER LA RAZIONALIZZAZIONE

La partecipata svolge un'attività di produzione di beni e servizi a favore dell'Amministrazione?	NO
Attività svolta dalla Partecipata	PRESTAZIONE DI SERVIZI DI INTERESSE GENERALE (ART. 4, CO. 2, LETT. A), D.LGS. 175/2016)
Descrizione dell'attività	DISTRIBUZIONE GAS
Svolgimento di attività analoghe a quelle svolte da altre società (art.20, c.2 lett.c)	NO
Necessità di contenimento dei costi di funzionamento (art.20, c.2 lett.f)	NO
Necessità di aggregazione di società (art.20, c.2 lett.g)	NO
L'Amministrazione ha fissato, con proprio provvedimento, obiettivi specifici sui costi di funzionamento della partecipata? (art.19, c.5) ⁽⁹⁾	NO
Esito della ricognizione	AZIONE DI RAZIONALIZZAZIONE GIA' PREVISTA DAL PIANO STRAORDINARIO 2017
Modalità (razionalizzazione)	CESSIONE
Le misure di razionalizzazione sono state concluse alla data del 31/12/2018?	CONCLUSE SENZA ESITO
Note	A seguito di conferimento di mandato alla vendita, disposto con determinazione n. 584 del 18/07/2018, Publiservizi Spa ha espletato la procedura di gara per la vendita delle quote. La gara si è conclusa negativamente in presenza di offerta non valida. Publiservizi ha avviato contatti per tentare di concludere un accordo con l'offerente, conclusi recentemente senza esito.



RELAZIONE TECNICA di accompagnamento ex art. 20, comma 2 del Tusp

1. Premessa

Il presente provvedimento costituisce la ricognizione annuale dell'assetto complessivo delle società dirette ed indirette detenute dal Comune di Campi Bisenzio alla data del 31/12/2018, come previsto dall'art. 20 del D.Lgs. 175/2016, Testo Unico in materia di società a partecipazione pubblica (di seguito TUSP).

Viene redatto tenuto conto degli Indirizzi emanati lo scorso 21 novembre dal Mef - Dipartimento del Tesoro in condivisione con la Corte dei Conti e deve essere approvato dal Consiglio Comunale entro il 31 dicembre 2019.

Qualora ne ricorrano i presupposti costituisce un piano di riassetto delle partecipazioni detenute: ciò si verifica se il documento evidenzia la necessità di adottare misure di razionalizzazione, come ad esempio la cessione della partecipazione, la fusione, il recesso o la messa in liquidazione/scioglimento delle società.

L'atto adottato deve essere comunicato al Mef tramite il Portale del Tesoro e deve essere trasmesso alla competente sezione della Corte dei Conti.

Tale adempimento si integra con quello previsto dall'art. 17 del D.L. n. 90/2014 per la rilevazione annuale delle partecipazioni e dei rappresentanti condotta dal Dipartimento del Tesoro e condivisa con la Corte dei Conti.

La piattaforma per la trasmissione dei dati viene di norma attivata nel mese di gennaio e prevede l'inserimento dei dati approvati con le schede di rilevazione delle società detenute e del piano di razionalizzazione eventualmente adottato.

La presente relazione tecnica redatta dall'Ufficio partecipate accompagna il provvedimento con la duplice finalità di fornire un quadro complessivo degli interventi adottati in tema di partecipazioni societarie e di illustrare l'analisi effettuata per la ricognizione annuale sulle società detenute.

2. Provvedimenti adottati

Con l'approvazione del nuovo Testo Unico in materia di società a partecipazione pubblica (TUSP) si è reso necessario adottare una serie di provvedimenti inerenti le partecipazioni detenute dal nostro Comune.

Il primo provvedimento è stato l'adozione del **Piano di revisione straordinaria** delle partecipazioni approvato con deliberazione di Consiglio Comunale n. 192 del 28/09/2017, dal quale è emerso che:

- il nostro Comune al 23/09/2016 deteneva partecipazioni n. 13 società;
- effettuata la verifica di conformità ai sensi dell'art. 4 e dell'art. 20 del Tusp si determinava:
 - a) di procedere all'alienazione della partecipazione in Toscana Energia S.p.a;
 - b) di confermare la dismissione delle quote di partecipazione detenute in Fidi Toscana S.p.a, L'Isola dei Renai S.p.A. e Ataf S.p.A., già precedentemente;
 - c) di dare atto dell'avvenuto recesso da Publies Srl a seguito della deliberazione di C.C. n. 155 del 20/07/2017.



Il Piano di revisione straordinaria approvato a settembre 2017 aveva come riferimento la situazione delle partecipazioni alla data del **23 settembre 2016**, come indicato dall'art. 24 del TUSP, data di entrata in vigore dello stesso.

Rilevando l'esistenza di uno sfasamento temporale tra il momento in cui viene approvato il piano e il momento in cui viene fotografata la situazione oggetto di rilevazione (28 settembre 2017), si ritenne utile, già in quella sede, per completezza di esposizione, indicare sinteticamente i principali provvedimenti adottati che riguardano l'assetto societario:

- 1) in data 15/11/2016 si è conclusa negativamente la procedura per la vendita delle quote detenute in Ataf Spa, risultando deserta la gara; nell'esercizio 2017 la società ha redatto un Piano delle operazioni straordinarie volte a smobilizzare il patrimonio immobiliare della società al fine di pervenire alla liquidazione della stessa;
- 2) in data 24/02/2017 è avvenuta la fusione per incorporazione di Quadrifoglio Spa con Publiambiente Spa, ASM Prato Spa e CIS Srl, ai fini della costituzione del gestore unico dell'Ambito Toscana Centro per la gestione del servizio integrato rifiuti; il nuovo gestore ha assunto la denominazione di Alia Spa. In data 31/05/2017 sono stati approvati i patti parasociali secondo lo schema approvato con deliberazione di Consiglio Comunale n. 114 del 30/05/2017, che prende atto dell'avvenuta fusione;
- 3) in data 20/07/2017 il Consiglio Comunale con deliberazione n. 155 adotta la decisione di recedere dalla società Publies srl, in ragione dell'intervenuta normativa regionale che, provvedendo al riordino della disciplina in materia di controllo degli impianti termici, disponeva di assorbire le competenze in tale ambito anche per i Comuni sopra i 40.000 abitanti a far data dal 1° gennaio 2017; pertanto le attività espletate dalla Publies srl non potevano essere più annoverabili fra le funzioni esercitate dal Comune;
- 4) in data 28/07/2017 con determinazione dirigenziale n. 503, in attuazione della deliberazione di Consiglio Comunale n. 156 del 20/07/2017, viene indetta la procedura ad evidenza pubblica per la manifestazione di interesse all'acquisto delle azioni detenute nella società Alia servizi Ambientali S.p.a. (ex Quadrifoglio S.p.A.); la procedura si conclude il 15/09/2017 senza esito.

Il secondo provvedimento generale di ricognizione adottato in applicazione del TUSP, è la **Revisione periodica delle partecipazioni detenute al 31/12/2017**, approvata in data 27/12/2018 con deliberazione di Consiglio Comunale n. 204, ex art. 20 del D.Lgs. n. 175/2016.

Il documento redatto in conformità delle Linee Guida impartite dal Dipartimento del Tesoro, d'intesa con la Corte dei Conti, introduce una nuova azione di razionalizzazione per la società Linea Comune s.r.l., oggetto di fusione per incorporazione nella società Silfi Spa, che il nostro Comune recepisce con propria deliberazione di Consiglio Comunale n. 180 del 11/12/2018.

Anche in tale sede, stante lo sfasamento temporale tra la data di approvazione del piano (27/12/2018) e la data di riferimento della ricognizione (31/12/2017), si elencavano i provvedimenti adottati successivamente al 28/09/2017 e fino alla data di redazione del piano annuale 2018:

- 1) in data 19/10/2017 con deliberazione di Consiglio Comunale n. 204 si approva l'alienazione della quota societaria detenuta in Alia Servizi Ambientali S.p.A. in favore di Consiag Spa;



- 2) in data 28/12/2017 con deliberazione di Consiglio Comunale n. 272 si approva lo schema di patto parasociale tra i comuni soci della società in house providing "Qualità e Servizi S.p.A." e le relative modalità di esercizio del controllo analogo congiunto;
- 3) in data 18/07/2018 con determinazione dirigenziale n. 584 viene conferito a Publiservizi S.p.A., mandato alla vendita della partecipazione azionaria in Toscana Energia S.p.A.;
- 4) in data 18/10/2018 con deliberazione di Consiglio Comunale n. 124 si delibera l'aumento di capitale sociale per ingresso nuovo socio in Qualità e Servizi S.p.A. e si approvano le modifiche dello Statuto e dei Patti Parasociali;
- 5) in data 19/11/2018 con determinazione dirigenziale n. 975 viene indetta la procedura per la dismissione delle quote detenute nelle società Fidi Toscana S.p.A. e nella società L'Isola dei Renai S.p.A.;
- 6) Approvazione in data 24/10/2018 in assemblea straordinaria di Ataf Spa del recesso dei soci di minoranza, tra i quali il Comune di Campi Bisenzio e definizione delle modalità di rimborso delle quote sociali;

Si aggiunge all'elencazione già fornita nel precedente piano:

- 7) in data 11/12/2018 con deliberazione di Consiglio Comunale n. 180 si approva il progetto di fusione per incorporazione della società Linea Comune s.r.l. nella società Silfi S.p.A.;

Altri provvedimenti sono stati adottati in applicazione dell'art. 26, co. 1, del Tusp, che richiedeva **l'adeguamento degli statuti** alle nuove disposizioni emanate.

In tale ambito si richiamano:

1. la deliberazione di Consiglio Comunale n. 208 del 13/12/2016 con la quale si dava mandato al Sindaco o suo delegato ad approvare le modifiche statutarie strettamente conseguenti agli adempimenti normativi previsti dallo stesso Tusp;
2. la deliberazione di Consiglio Comunale n. 10 del 26/01/2016 di approvazione del nuovo Statuto di Idest srl;
3. la deliberazione di Consiglio Comunale n. 122 del 12/07/2016 di approvazione delle modifiche allo Statuto di Ataf S.p.A.;
4. la deliberazione di Consiglio Comunale n. 154 del 20/07/2017 di approvazione delle modifiche dello Statuto di Qualità e Servizi S.p.A.
5. la deliberazione di Consiglio Comunale n. 124 del 18/10/2018 di approvazione della modifica dello Statuto di Qualità e Servizi S.p.A. per ingresso nuovo socio;
6. la deliberazione di Consiglio Comunale n. 71 del 28/03/2019 di approvazione della modifica dello Statuto di Casa S.p.A.

3. Razionalizzazione periodica - analisi presupposti art. 20, co. 2 Tusp

Ai sensi dell'art. 20, co. 1, del Tusp, le pubbliche amministrazioni effettuano annualmente un'analisi dell'assetto complessivo delle società in cui detengono partecipazioni, dirette o indirette, predisponendo, ove ricorrano i presupposti di cui al comma 2, un piano di riassetto o piano di razionalizzazione.

Ai sensi del comma 2 dell'art. 20, i piani vengono adottati ove, in esito all'analisi di cui al comma 1, le amministrazioni pubbliche rilevino:

- a) *partecipazioni societarie che non rientrino in alcuna delle categorie di cui all'articolo 4;*



- b) società che risultino prive di dipendenti o abbiano un numero di amministratori superiore a quello dei dipendenti;
- c) partecipazioni in società che svolgono attività analoghe o similari a quelle svolte da altre società partecipate o da enti pubblici strumentali;
- d) partecipazioni in società che, nel triennio precedente, abbiano conseguito un fatturato medio non superiore a un milione di euro;
- e) partecipazioni in società diverse da quelle costituite per la gestione di un servizio d'interesse generale che abbiano prodotto un risultato negativo per quattro dei cinque esercizi precedenti;
- f) necessità di contenimento dei costi di funzionamento;
- g) necessità di aggregazione di società aventi ad oggetto le attività consentite all'art. 4.

Avvalendosi delle schede di rilevazione delle singole società partecipate predisposte in conformità agli indirizzi impartiti dal Mef-Dipartimento del Tesoro in data 21/11/2019 d'intesa con la Corte dei Conti, si rileva che:

- **Requisito di cui alla lettera a) dell'art. 20, co. 2:**

Al riguardo già nella prima revisione straordinaria delle partecipazioni adottata con deliberazione di Consiglio Comunale n. 192 del 28/09/2017, è stata effettuata tale verifica giungendo alla seguente classificazione delle partecipazioni detenute dal nostro ente in:

- 1) **partecipazioni riconducibili alle categorie di cui all'articolo 4, commi 2, lettera a)** "produzione di un servizio di interesse generale, ivi inclusa la realizzazione e la gestione delle reti e degli impianti funzionali ai servizi medesimi";
- 2) **partecipazioni riconducibili alla fattispecie di cui all'articolo 4, comma 2, lettera d)** "autoproduzione di beni o servizi strumentali all'ente o agli enti pubblici partecipanti o allo svolgimento delle loro funzioni, nel rispetto delle condizioni stabilite dalle direttive europee in materia di contratti pubblici e della relativa disciplina nazionale di recepimento;
- 3) **partecipazioni non riconducibili** alle fattispecie di cui all'art. 4, co. 1,2 e 3 o che ricadono in una delle ipotesi di cui all'art. 20, co. 1 e 2 del Tusp.

Pertanto la ai fini della rispondenza ai requisiti previsti dall'art. 4 del Tusp le partecipazioni societarie detenute al 31/12/2018 dal Comune di Campi Bisenzio vengono così classificate:

ART. 4, CO. 2, LETT. A)	ART. 4, CO. 2, LETT. D)	NON RIENTRANTI
CONSIAG Spa	CASA Spa	L'ISOLA DEI RENAI Spa (in dismissione Piano straordinario 2017)
FARMAPIANA Spa	IDEST Srl	FIDI TOSCANA Spa (in dismissione Piano straordinario 2017)
PUBLIACQUA Spa	QUALITA' & SERVIZI Spa	
TOSCANA ENERGIA Spa (in dismissione Piano straordinario 2017)	LINEA COMUNE Spa (realizzata fusione Piano annuale 2018)	

In ordine alle partecipazioni non rientranti, così come per Toscana Energia S.p.A. e Linea Comune Spa, in applicazione Piano straordinario delle partecipazioni di cui alla deliberazione di



Consiglio Comunale n. 192 del 28/09/2017 e della Piano annuale 2018 di cui alla deliberazione di Consiglio Comunale n. 204 del 27/12/2018, sono state avviate le misure di razionalizzazione indicate. Per tali società non si procede ad ulteriore verifica dei requisiti, richiamando in *toto* le decisioni già precedentemente adottate.

- **Requisito di cui alla lettera b) e c) dell'art. 20, co. 2:**

Dalla verifica compiuta recepita nelle schede di rilevazione delle singole società partecipate, non risultano società prive di dipendenti o che abbiano un numero di amministratori superiore a quello dei dipendenti, né società che svolgono attività analoghe o similari a quelle svolte da altre società partecipate o da enti pubblici strumentali.

- **Requisito di cui alla lettera d) dell'art. 20, co. 2:**

Si rileva che le società detenute hanno tutte un fatturato medio superiore ad un milione di euro, per il triennio 2016/2017/2018, tranne la società Idest srl.

Il requisito in questione va specificato alla luce delle disposizioni transitorie contenute nell'art. 26, comma 12-quinquies, le quali stabiliscono che *"Ai fini dell'applicazione del criterio di cui all'articolo 20, comma 2, lettera d), il primo triennio rilevante è il triennio 2017-2019. Nelle more della prima applicazione del suddetto criterio relativo al triennio 2017-2019, si applica la soglia di fatturato medio non superiore a cinquecentomila euro per il triennio precedente l'entrata in vigore del presente decreto ai fini dell'adozione dei piani di revisione straordinaria di cui all'articolo 24 e per i trienni 2015-2017 e 2016-2018 ai fini dell'adozione dei piani di razionalizzazione di cui all'articolo 20."* e dei chiarimenti resi con gli indirizzi del Mef, i quali recitano che *"Ai sensi dell'art. 26, comma 12-quinquies, del TUSP, detta soglia è ridotta a cinquecentomila euro fino all'adozione dei piani di razionalizzazione da approvarsi entro il 31 dicembre 2019"*.

Pertanto ne consegue che la società Idest srl, ai fini della presente rilevazione annuale al 31/12/2018 possiede il requisito di cui alla lettera d) dell'art. 20.

- **Requisito di cui alle lettere e) ed f), dell'art. 20, co. 2:**

Si ritiene che le società detenute non rientrino nelle fattispecie indicate. A tale fine si rinvia alle schede di dettaglio delle singole società.

- **Requisiti di cui alla lettera g) dell'art. 20, co. 2:**

Rientra nella fattispecie la società Idest srl, come da considerazioni sopra indicate.

4. Piano di riassetto.

La ricognizione effettuata sulle società partecipate detenute al 31/12/2018 dal Comune di Campi Bisenzio evidenzia la presenza dei requisiti per il mantenimento delle stesse, come specificato nel punto precedente.

Si rileva tuttavia che per la società Idest s.r.l. poiché in prospettiva non rientra nei requisiti di cui all'art. 20, comma 2, lettera b), l'amministrazione comunale intende avviare il processo di razionalizzazione già nel presente piano annuale, esprimendo la volontà di realizzare un processo di aggregazione con altro organismo detenuto individuato nella Fondazione Accademia dei Perseveranti.



La società Idest srl, costituita il 26/03/1996, è posseduta oggi al 100% dal Comune di Campi Bisenzio. La società è finalizzata alla gestione dei servizi bibliotecari e archivistici, inventariazione e catalogazione di materiali librari e non librari, servizi di documentazione sulle novità librarie, servizi al pubblico di prestito e di prestito interbibliotecario e servizi ad essi connessi.

La Fondazione Accademia dei Perseveranti nasce il 16/09/2014 per effetto della trasformazione della preesistente società per azioni, acquisendo il Comune di Campi Bisenzio il ruolo di primo fondatore e detenendone il 99,31% del fondo di dotazione.

Lo Statuto prevede la possibilità per la Fondazione di svolgere, tra le altre, le seguenti attività:

3. *assumere la gestione di servizi bibliotecari, di fondi librari ed archivistici, anche specializzati;*
4. *realizzare, organizzare e gestire servizi di pubblica lettura adeguati alla domanda culturale proveniente dal territorio a tal fine curando la catalogazione, conservazione e implementazione del patrimonio della biblioteca e prestando tutti i servizi, anche informatici, finalizzati ad una migliore fruizione da parte del pubblico della biblioteca;*
5. *prestare servizi specializzati di documentazione, diffusione e formazione in particolare nell'ambito dei libri, della letteratura per ragazzi e, più in generale, della cultura dell'infanzia, compresa l'attività di ricerca ed elaborazione culturale e la promozione di tale attività tramite convegni e altre manifestazioni di valore scientifico e culturale, iniziative editoriali, siti web e sistemi di comunicazione innovativi;*
6. *promuovere l'adesione ed aderire a circuiti e sistemi bibliotecari di area metropolitana e/o regionale;*

Pertanto la Fondazione può statutariamente svolgere le attività che sono attualmente gestite tramite la società Idest srl.

L'operazione di aggregazione tra i due organismi è in fase di studio circa le modalità con cui effettuarla e realizzarla ma si prevede che comunque possa essere conclusa entro un anno.

Campi Bisenzio, 4 dicembre 2019

Il Responsabile del Servizio Tributi,
Società Partecipate, gestione assicurazioni
Dr.ssa Martina Lenzi

