



**RAZIONALIZZAZIONE PERIODICA
DELLE PARTECIPAZIONI SOCIETARIE
EX ART. 20 DEL D.LGS. N. 175/2016
DEL
COMUNE DI CAMPI BISENZIO**



In applicazione dell'art. 20 del D.Lgs. n. 175/2016 Testo Unico in materia di società a partecipazione pubblica, tenuto conto degli Indirizzi resi dal Ministero delle Finanze-Dipartimento del Tesoro, d'intesa con la Corte dei Conti in data 21/11/2019, valevoli anche per il corrente anno come specificato con Avviso pubblicato della Struttura di indirizzo, monitoraggio e controllo sull'attuazione del TUSP (istituita presso il Dipartimento del Tesoro ai sensi dell'art. 15 del TUSP) pubblicato il 26/11/2020, il provvedimento di **Revisione periodica delle partecipazioni detenute al 31 dicembre 2019** si compone delle seguenti parti:

1) RAZIONALIZZAZIONE DELLE PARTECIPAZIONI POSSEDUTE AL 31/12/2019

1.1 - schema delle partecipazioni detenute - rappresentazione grafica

1.2 - ricognizione delle partecipazioni detenute

1.3 - informazioni di dettaglio sulle singole partecipazioni

Allegati schede tecniche:

Allegato scheda 1 - CASA SPA

Allegato scheda 2 - CONSIAG SPA

Allegato scheda 3 - FARMAPIANA SPA

Allegato scheda 4 - FIDI TOSCANA SPA

Allegato scheda 5 - IDEST SRL

Allegato scheda 6 - L'ISOLA DEI RENAI SPA

Allegato scheda 7 - PUBLIACQUA SPA

Allegato scheda 8 - QUALITA' E SERVIZI SPA

Allegato scheda 9 - SILFI S.P.A.

Allegato scheda 10 - TOSCANA ENERGIA SPA

Allegato scheda 11 - Banca Popolare Etica s.c.a r.l.

Allegato scheda 12 - CET - Consorzio Energia Toscana

2) RELAZIONE TECNICA ALLEGATA



1) RAZIONALIZZAZIONE DELLE PARTECIPAZIONI POSSEDUTE AL 31/12/2020

1.1 - SCHEMA DELLE PARTECIPAZIONI DETENUTE - RAPPRESENTAZIONE GRAFICA PARTECIPAZIONI DETENUTE AL 31 DICEMBRE 2019

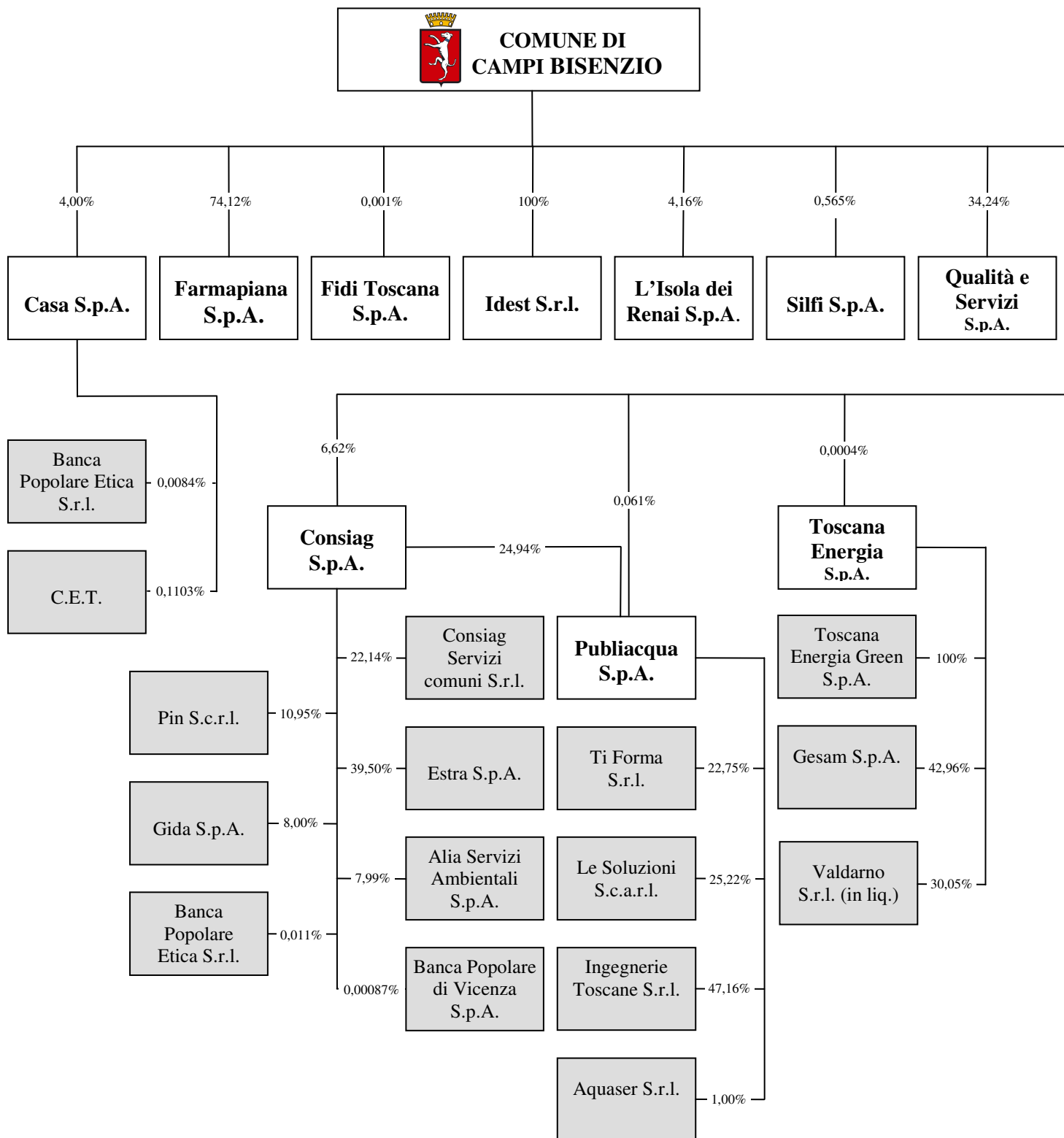



1.2 - RICOGNIZIONE DELLE PARTECIPAZIONI DETENUTE

Sono oggetto di razionalizzazione periodica (cd. perimetro oggettivo) le partecipazioni detenute in società a totale o parziale partecipazione pubblica, sia diretta che indiretta.

LE PARTECIPAZIONE DIRETTE

Il Comune di Campi Bisenzio detiene, alla data del 31/12/2019 (come previsto dall'art. 26, comma 11 del D.Lgs. n. 175/2016), partecipazioni dirette in n. 10 società come sotto indicate, di cui si anticipa l'esito della presente ricognizione nell'apposita colonna:

SOCIETA' PARTECIPATA	CODICE FISCALE	QUOTA DI PARTECIPAZIONE	ESITO DELLA RICOGNIZIONE	NOTE
CASA Spa	05264040485	4,00%	mantenimento	
CONSIAG Spa	00923210488	6,62%	mantenimento	
FARMAPIANA Spa	05343300488	74,12%	mantenimento	
FIDI TOSCANA Spa	01062640485	0,001%	In alienazione da piano straordinario 2017	Conclusa con cessione delle azioni alla Regione Toscana il 9/09/2020
IDEST Srl	04731390482	100%	Aggregazione con altro soggetto partecipato (Piano annuale 2019)	Cessione alla Fondazione Accademia dei Perseveranti il 30/09/2020, come atto prodromico alla fusione per incorporazione
L'ISOLA DEI RENAI Spa	05054450480	4,16%	In alienazione da piano straordinario 2017	Conclusa con deliberazione societaria di liquidazione delle quote del 21/07/2020
PUBLIACQUA Spa	05040110487	0,061%	mantenimento	
QUALITA' & SERVIZI Spa	04733350484	34,24%	mantenimento	
SILFI Spa	066225660482	0,565%	mantenimento	Ha incorporato Linea Comune s.p.a. con effetto dal 1/05/2019 (in attuazione del Piano Annuale 2018 che prevedeva la dismissione di Linea Comune s.p.a.)
TOSCANA ENERGIA Spa	05608890488	0,0004%	In alienazione da piano straordinario 2017	Conclusa senza esito



LE PARTECIPAZIONE INDIRETTE

Le partecipazioni detenute indirettamente per il tramite di società o altri organismi soggetti al controllo pubblico al 31/12/2019 risultano le seguenti:

PARTECIPATA	CODICE FISCALE	QUOTA DI PARTECIPAZIONE DETENUTA DALLA TRAMITE	ESITO DELLA RICOGNIZIONE
ALIA SERVIZI AMBIENTALI SpA	04855090488	7,99% Consiag	Non soggetta
PUBLIACQUA Spa	05040110487	24,93% Consiag	Soggetta, ma in qualità di partecipata diretta
CONSIAG SERVIZI COMUNI Srl	02296760974	22,14% Consiag	Non soggetta
ESTRA Spa	02149060978	39,50% Consiag	Non soggetta
PIN Scarl	01633710973	10,95% Consiag	Non soggetta
GIDA Spa	00289380974	8,00% Consiag	Non soggetta
BANCA POPOLARE DI VICENZA Spa	00204010243	0,00087% Consiag	Non soggetta
BANCA POPOLARE ETICA Scarl	01029710280	0,011% Consiag 0,0084% Casa s.p.a.	soggetta
CET Consorzio Energia Toscana	05344720486	0,1103% Casa s.p.a.	soggetta
TOSCANA ENERGIA GREEN Spa	01187460504	100,00% Toscana Energia	Non soggetta
GESAM Spa*	01581890462	42,96% Toscana Energia	Non soggetta
VALDARNO s.r.l. in liquidazione*	01375230503	30,05% Toscana Energia	Non soggetta
TI - FORMA Srl	04633850484	22,75% Publiacqua	Non soggetta
LE SOLUZIONI Scarl	05591710487	25,22% Publiacqua	Non soggetta
INGEGNERIE TOSCANE Srl	06111950488	47,17% Publiacqua	Non soggetta
ACQUE SERVIZI Srl	01763190509	1,00% Publiacqua	Non soggetta

* i dati sulla partecipazione di queste due Società, contenuti nel Bilancio di esercizio 2019 di Toscana Energia s.p.a., si riferiscono al Bilancio 2018.

Le società a partecipazione indiretta (quotate e non quotate) **sono oggetto di ricognizione se:**

- 1) detenute dall'ente per il tramite di una società/organismo controllati dalla medesima (controllo solitario);
- 2) detenute per il tramite di una società/organismo controllati dall'amministrazione medesima congiuntamente ad altre amministrazioni (controllo congiunto).

A tale fine si classificano le partecipazioni del Comune di Campi Bisenzio detenute alla data del 31/12/2019 come segue:

(1) controllo solitario 2) controllo congiunto)



SOCIETA' PARTECIPATA	QUOTA DI PARTECIPAZIONE	PARTECIPAZIONE DI CONTROLLO	NOTE
CASA Spa	4,00%	2)	Controllo analogo congiunto
CONSIAG Spa	6,62%	NO	
FARMAPIANA Spa	74,12%	2)	Controllo analogo congiunto
FIDI TOSCANA Spa	0,001%	NO	
IDEST Srl	100%	1)	Controllo analogo diretto
L'ISOLA DEI RENAI Spa	4,16%	NO	
PUBLIACQUA Spa	0,061%	NO	
QUALITA' & SERVIZI Spa	34,24	2)	Controllo analogo congiunto
SILFI spa	0,565%	2)	Controllo analogo congiunto
TOSCANA ENERGIA Spa	0,0004%	NO	

Pertanto, le uniche partecipazioni indirette che saranno soggette a rilevazione annuale sono quelle detenute da Casa s.p.a., ossia:

- Banca Popolare Etica s.c.a.r.l.;
- CET - Consorzio Energia Toscana.

Si precisa sin d'ora che la partecipazione detenuta dalla Società "tramite" nelle due Società è di entità e rilevanza irrisoria, essendo rispettivamente pari allo 0,0084% e allo 0,1103%. Dal bilancio sociale di Casa s.p.a., in particolare, emerge che:

- il valore delle partecipazioni in Banca Popolare Etica s.c.a r.l. è pari ad € 9.990,00 e la ragione della partecipazione è il finanziamento, da parte della banca, dello specifico Progetto OUT Amianto IN fotovoltaico (seconda tranche);
- il valore della partecipazione in CET è pari ad € 17,00 e riguarda l'acquisto di gas metano per la sede sociale.

1.3 INFORMAZIONI DI DETTAGLIO SULLE SINGOLE PARTECIPAZIONI

Per ognuna delle partecipazioni detenute si redigono e allegano al presente documento, a formarne parte integrante e sostanziale, **n. 12 schede di dettaglio** realizzate sulla base dello schema di cui all'Avviso della Struttura di indirizzo, monitoraggio e controllo sull'attuazione del TUSP (istituita presso il Dipartimento del Tesoro ai sensi dell'art. 15 del TUSP) pubblicato in data 26/11/2020.



1.3.1. PARTECIPAZIONI DIRETTE

Allegato scheda 1 - CASA SPA

Allegato scheda 2 - CONSIAG SPA

Allegato scheda 3 - FARMAPIANA SPA

Allegato scheda 4 - FIDI TOSCANA SPA

Allegato scheda 5 - IDEST SRL

Allegato scheda 6 - L'ISOLA DEI RENAI SPA

Allegato scheda 7 - PUBLIACQUA SPA

Allegato scheda 8 - QUALITA' E SERVIZI SPA

Allegato scheda 9 - SILFI SPA

Allegato scheda 10 - TOSCANA ENERGIA SPA

1.3.2. PARTECIPAZIONI INDIRETTE

Allegato scheda 11 - Banca Popolare Etica s.c. a r.l.

Allegato scheda 12 - CET Consorzio Energia Toscana



1.3.1. PARTECIPAZIONI DIRETTE

1	CASA S.P.A.
---	-------------

DATI ANAGRAFICI DELLA PARTECIPATA

Codice Fiscale	05264040485
Denominazione	CASA S.p.A.
Anno di costituzione della società	2002
Forma giuridica	Società per azioni
Stato della società	ATTIVA
Società con azioni quotate in mercati regolamentati	NO
Società che ha emesso strumenti finanziari quotati in mercati regolamentati (ex TUSP)	NO
La società è un GAL	NO

SEDE LEGALE DELLA PARTECIPATA

Stato	ITALIA
Provincia	FIRENZE
Comune	FIRENZE
CAP	50121
Indirizzo	VIA FIESOLANA 5
Telefono	055 226241
FAX	055 22624269
Email	info@casaspa.org

SETTORE DI ATTIVITÀ DELLA PARTECIPATA

Attività 1	L.68.32.00 "Gestione di immobili per conto terzi"
------------	---------------------------------------------------

ULTERIORI INFORMAZIONI SULLA PARTECIPATA

Società in house	SI
Previsione nello statuto di limiti sul fatturato	SI
Società contenuta nell'allegato A al D.Lgs. n. 175/2016	NO
Società a partecipazione pubblica di diritto singolare (art.1, c. 4, lett. A)	NO
La partecipata svolge attività economiche protette da diritti speciali o esclusivi insieme con altre attività svolte in regime di mercato	NO
Società esclusa dall'applicazione dell'art. 4 con DPCM (art. 4, c. 9)	NO



Società esclusa dall'applicazione dell'art. 4 con provvedimento del Presidente della Regione o delle Prov. Autonome (art. 4, c. 9)	NO
-------------------------------------------------------------------------------------------------------------------------------------------	----

DATI DI BILANCIO PER LA VERIFICA TUSP

	Anno 2019
Tipologia di attività svolta	PRODUZIONE DI BENI E SERVIZI STRUMENTALI FAVORE DELL'AMMINISTRAZIONE (GESTIONE PATRIMONIO EDILIZIA RESIDENZIALE PUBBLICA) ART. 4. C. 2, LETT d) D. LGS. 175
Numero medio di dipendenti	76
Numero dei componenti dell'organo di amministrazione	3
Compenso dei componenti dell'organo di amministrazione	60.420
Numero dei componenti dell'organo di controllo	3
Compenso dei componenti dell'organo di controllo	50.544

	2019	2018	2017	2016	2015
Approvazione bilancio	SI	SI	SI	SI	SI
Risultato d'esercizio	667.835	444.869	455.352	509.470	2.912.311

Attività produttive di beni e servizi o Distretti tecnologici

NOME DEL CAMPO	2019	2018	2017
A1) Ricavi delle vendite e delle prestazioni	31.615.115	26.417.213	23.360.698
A5) Altri Ricavi e Proventi	898.054	391.997	766.572
Di cui contributi in conto esercizio	201.910	252.312	290.485

QUOTA DI POSSESSO (quota diretta e/o indiretta)

Tipologia di Partecipazione	DIRETTA
Quota diretta ⁽⁵⁾	4,00%



QUOTA DI POSSESSO – TIPO DI CONTROLLO

Tipo di controllo	ANALOGO CONGIUNTO
-------------------	-------------------

INFORMAZIONI ED ESITO PER LA RAZIONALIZZAZIONE

Partecipazione ancora detenuta alla data di adozione del provvedimento	SI
Società controllata da una quotata	NO
La partecipata svolge un'attività di produzione di beni e servizi a favore dell'Amministrazione?	SI
Attività svolta dalla Partecipata	PRODUZIONE DI BENI O SERVIZI STRUMENTALI ALL'ENTE O AGLI ENTI PUBBLICI PARTECIPANTI O ALLO SVOLGIMENTO DELLE LORO FUNZIONI (ART. 4. C. 2, LETT. D), D. LGS. 175/2016
Descrizione dell'attività	ATTIVITA' E SERVIZI STRUMENTALI ALLE FUNZIONI DELL'ENTE LOCALE IN MATERIA DI EDILIZIA RESIDENZIALE PUBBLICA
Svolgimento di attività analoghe a quelle svolte da altre società (art.20, c.2 lett.c)	NO
Necessità di contenimento dei costi di funzionamento (art.20, c.2 lett.f)	NO
Necessità di aggregazione di società (art.20, c.2 lett.g)	NO
L'Amministrazione ha fissato, con proprio provvedimento, obiettivi specifici sui costi di funzionamento della partecipata? (art.19, c.5) ⁽⁹⁾	NO
Esito della ricognizione	MANTENIMENTO SENZA INTERVENTI DI RAZIONALIZZAZIONE
Note	



2 CONSIAG S.P.A.

DATI ANAGRAFICI DELLA PARTECIPATA

Codice Fiscale	00923210488
Denominazione	CONSIAG
Anno di costituzione della società	2002
Forma giuridica	Società per azioni
Stato della società	ATTIVA
Società con azioni quotate in mercati regolamentati	NO
Società che ha emesso strumenti finanziari quotati in mercati regolamentati (ex TUSP)	NO
La società è un GAL	NO

SEDE LEGALE DELLA PARTECIPATA

Stato	ITALIA
Provincia	PRATO
Comune	PRATO
CAP	59100
Indirizzo	VIA UGO PANZIERA 16
Telefono	0574 872
FAX	0574 872511
Email	consiag@consiag.it

SETTORE DI ATTIVITÀ DELLA PARTECIPATA

Attività 1	M.70.1 "attività di direzione aziendale"
------------	------------------------------------------

ULTERIORI INFORMAZIONI ULTERIORI INFORMAZIONI SULLA PARTECIPATA

Società in house	NO
Società contenuta nell'allegato A al D.Lgs. n. 175/2016	NO
Società a partecipazione pubblica di diritto singolare (art.1, c. 4, lett. A)	NO
La partecipata svolge attività economiche protette da diritti speciali o esclusivi insieme con altre attività svolte in regime di mercato	NO
Società esclusa dall'applicazione dell'art. 4 con DPCM (art. 4, c. 9)	NO



Società esclusa dall'applicazione dell'art. 4 con provvedimento del Presidente della Regione o delle Prov. Autonome (art. 4, c. 9)	NO
------------------------------------------------------------------------------------------------------------------------------------	----

DATI DI BILANCIO PER LA VERIFICA TUSP

Anno 2019	
Tipologia di attività svolta	PRESTAZIONE DI SERVIZI DI INTERESSE GENERALE ATTRAVERSO PARTECIPAZIONI IN SOCIETA' EROGATRICI (OFFERTA INTEGRATA ACQUA, GAS, ENERGIA) ART. 4 C.2. LETT. A) , DLGS 175
Numero medio di dipendenti	4
Numero dei componenti dell'organo di amministrazione	1
Compenso dei componenti dell'organo di amministrazione	39.089
Numero dei componenti dell'organo di controllo	3
Compenso dei componenti dell'organo di controllo	50.960

	2019	2018	2017	2016	2015
Approvazione bilancio	SI	SI	SI	SI	SI
Risultato d'esercizio	10.734.693	8.081.459	9.180.606	13.472.033	276.203

Attività di Holding

	2019	2018	2017
A1) Ricavi delle vendite e delle prestazioni	765.235	916.563	1.058.348
A5) Altri Ricavi e Proventi	4.189.203	3.597.553	5.129.613
Di cui contributi in conto esercizio	236.705	225.509	248.993
C15) Proventi da partecipazioni	10.284.310	9.307.958	9.273.289
C16) Altri proventi finanziari	1.161.889	692.706	953.182
C17 bis) Utili e perdite su cambi	0	0	0
D18 a) Rettifiche valore attività finanziarie - Rivalutazioni partecipazioni	0	0	0

QUOTA DI POSSESSO (quota diretta e/o indiretta)

Tipologia di Partecipazione	DIRETTA
-----------------------------	---------



Quota diretta	6,62%
---------------	-------

QUOTA DI POSSESSO – TIPO DI CONTROLLO

Tipo di controllo	NESSUNO
-------------------	---------

INFORMAZIONI ED ESITO PER LA RAZIONALIZZAZIONE

Partecipazione ancora detenuta alla data di adozione del provvedimento	SI
Società controllata da una quotata	NO
La partecipata svolge un'attività di produzione di beni e servizi a favore dell'Amministrazione?	NO
Attività svolta dalla Partecipata	PRESTAZIONE DI SERVIZI DI INTERESSE GENERALE ATTRAVERSO PARTECIPAZIONI IN SOCIETA' EROGATRICI (OFFERTA INTEGRATA ACQUA, GAS, ENERGIA) ART. 4 C .2. LETT. A), DLGS 175
Descrizione dell'attività	GESTIONE TRAMITE SOCIETA' PARTECIPATE DI ATTIVITA' INERENTI AI SETTORI DEL GAS, DELLE TELECOMUNICAZIONI, ENERGETICI, IDRICI, INFORMATICI, SERVIZI PUBBLICI E ALLE IMPRESE
Svolgimento di attività analoghe a quelle svolte da altre società (art.20, c.2 lett.c)	NO
Necessità di contenimento dei costi di funzionamento (art.20, c.2 lett.f)	NO
Necessità di aggregazione di società (art.20, c.2 lett.g)	NO
L'Amministrazione ha fissato, con proprio provvedimento, obiettivi specifici sui costi di funzionamento della partecipata? (art.19, c.5) ⁽⁹⁾	NO
Esito della ricognizione	MANTENIMENTO DELLA PARTECIPAZIONE



3 FARMAPIANA SPA

DATI ANAGRAFICI DELLA PARTECIPATA

Codice Fiscale	05343300488
Denominazione	FARMAPIANA SPA
Anno di costituzione della società	2003
Forma giuridica	Società per azioni
Stato della società	ATTIVA
Società con azioni quotate in mercati regolamentati	NO
Società che ha emesso strumenti finanziari quotati in mercati regolamentati (ex TUSP)	NO
La società è un GAL	NO

SEDE LEGALE DELLA PARTECIPATA

Stato	ITALIA
Provincia	FIRENZE
Comune	CAMPI BISENZIO
CAP	50013
Indirizzo	VIA BRUNO BUOZZI 24
Telefono	055 8979640
FAX	055 8948643

SETTORE DI ATTIVITÀ DELLA PARTECIPATA

Attività 1	G.47.73.10 "Farmacie"
------------	-----------------------

ULTERIORI INFORMAZIONI SULLA PARTECIPATA

Società in house	SI
Previsione nello statuto di limiti sul fatturato	SI
Società contenuta nell'allegato A al D.Lgs. n. 175/2016	NO
Società a partecipazione pubblica di diritto singolare (art.1, c. 4, lett. A)	NO
La partecipata svolge attività economiche protette da diritti speciali o esclusivi insieme con altre attività svolte in regime di mercato	NO
Società esclusa dall'applicazione dell'art. 4 con DPCM (art. 4, c. 9)	NO
Società esclusa dall'applicazione dell'art. 4 con provvedimento del Presidente della Regione o delle Prov. Autonome (art. 4, c. 9)	NO



DATI DI BILANCIO 2019 PER LA VERIFICA TUSP

Tipologia di attività svolta	PRESTAZIONE DI SERVIZI DI INTERESSE GENERALE (GESTIONE FARMACIE COMUNALI) ART. 4 , C. 2, LETT. A)
Numero medio di dipendenti	64
Numero dei componenti dell'organo di amministrazione	1
Compenso dei componenti dell'organo di amministrazione	20.880
Numero dei componenti dell'organo di controllo	3
Compenso dei componenti dell'organo di controllo	15.080

	2019	2018	2017	2016	2015
Approvazione bilancio	SI	SI	SI	SI	SI
Risultato d'esercizio	- 212.502	8.830	31.316	33.461	36.794

Attività produttive di beni e servizi o Distretti tecnologici

	2019	2018	2017
A1) Ricavi delle vendite e delle prestazioni	13.728.787	13.537.087	23.893.089
A5) Altri Ricavi e Proventi di cui contributi in conto esercizio	172.430 non specificato	50.542 non specificato	68.854 non specificato

QUOTA DI POSSESSO (quota diretta e/o indiretta)

Tipologia di Partecipazione	DIRETTA
Quota diretta ⁽⁵⁾	74,12%

QUOTA DI POSSESSO – TIPO DI CONTROLLO

Tipo di controllo	ANALOGO CONGIUNTO
-------------------	-------------------



INFORMAZIONI ED ESITO PER LA RAZIONALIZZAZIONE

Partecipazione ancora detenuta alla data di adozione del provvedimento	SI
Società controllata da una quotata	NO
La partecipata svolge un'attività di produzione di beni e servizi a favore dell'Amministrazione?	SI
Attività svolta dalla Partecipata	PRESTAZIONE DI SERVIZI DI INTERESSE GENERALE ART. 4 , C. 2, LETT. A)
Descrizione dell'attività	GESTIONE DELLE FARMACIE COMUNALI
Svolgimento di attività analoghe a quelle svolte da altre società (art.20, c.2 lett.c)	NO
Necessità di contenimento dei costi di funzionamento (art.20, c.2 lett.f)	NO
Necessità di aggregazione di società (art.20, c.2 lett.g)	NO
L'Amministrazione ha fissato, con proprio provvedimento, obiettivi specifici sui costi di funzionamento della partecipata? (art.19, c.5) ⁽⁹⁾	NO La deliberazione G.C. n. 70 del 28/03/2019 ha dettato gli indirizzi di cui all'art. 19 T.U.S.P. nei confronti delle Società controllate specificando che essi costituiscono obiettivi specifici solo per Idest s.r.l., mentre - per Farmapiana s.p.a. e Qualità & Servizi s.p.a, soggette a controllo analogo congiunto - è necessario il confronto in sede sociale.
Esito della ricognizione	MANTENIMENTO DELLA PARTECIPAZIONE



4 FIDI TOSCANA SPA

DATI ANAGRAFICI DELLA PARTECIPATA

Codice Fiscale	01062640485
Denominazione	FIDI TOSCANA
Anno di costituzione della società	1975
Forma giuridica	Società per azioni
Stato della società	ATTIVA
Società con azioni quotate in mercati regolamentati	NO
Società che ha emesso strumenti finanziari quotati in mercati regolamentati (ex TUSP)	NO
La società è un GAL	NO

SEDE LEGALE DELLA PARTECIPATA

Stato	ITALIA
Provincia	FIRENZE
Comune	FIRENZE
CAP	50132
Indirizzo	VIALE MAZZINI 46
Telefono	055 23841
FAX	055 212805
Email	mail@fiditoscana.it

SETTORE DI ATTIVITÀ DELLA PARTECIPATA

Attività 1	K.64.99.6 "altre intermediazioni finanziarie nca"
------------	---------------------------------------------------

ULTERIORI INFORMAZIONI SULLA PARTECIPATA

Società in house	NO
Previsione nello statuto di limiti sul fatturato	NO
Società contenuta nell'allegato A al D.Lgs. n. 175/2016	SI
Società a partecipazione pubblica di diritto singolare (art.1, c. 4, lett. A)	NO
La partecipata svolge attività economiche protette da diritti speciali o esclusivi insieme con altre attività svolte in regime di mercato	NO
Società esclusa dall'applicazione dell'art. 4 con DPCM (art. 4, c. 9)	NO



Società esclusa dall'applicazione dell'art. 4 con provvedimento del Presidente della Regione o delle Prov. Autonome (art. 4, c. 9)	NO
------------------------------------------------------------------------------------------------------------------------------------	----

DATI DI BILANCIO PER LA VERIFICA TUSP

	Anno 2019
Tipologia di attività svolta	AGEVOLAZIONI AL CREDITO PMI
Numero medio di dipendenti	54
Numero dei componenti dell'organo di amministrazione	5
Compenso dei componenti dell'organo di amministrazione	96.017
Numero dei componenti dell'organo di controllo	3
Compenso dei componenti dell'organo di controllo	26.010

	2019	2018	2017	2016	2015
Approvazione bilancio	SI	SI	SI	SI	SI
Risultato d'esercizio	734.232	- 9.486.651	- 13.751.61	209.876	- 13.940.522

Attività bancarie e finanziarie

	2019	2018	2017
Interessi attivi e proventi assimilati	2.020.068	2.311.564	2.279.152
Commissioni attive	3.889.594	4.128.314	5.786.896

QUOTA DI POSSESSO (quota diretta e/o indiretta)

Tipologia di Partecipazione	DIRETTA
Quota diretta	0,001%



QUOTA DI POSSESSO – TIPO DI CONTROLLO

Tipo di controllo	NESSUNO
-------------------	---------

INFORMAZIONI ED ESITO PER LA RAZIONALIZZAZIONE

Partecipazione ancora detenuta alla data di adozione del provvedimento	NO
Società controllata da una quotata	NO



5 IDEST SRL

DATI ANAGRAFICI DELLA PARTECIPATA

Codice Fiscale	04731390482
Denominazione	IDEST SRL
Anno di costituzione della società	1996
Forma giuridica	Società a responsabilità limitata
Stato della società	ATTIVA
Società con azioni quotate in mercati regolamentati	NO
Società che ha emesso strumenti finanziari quotati in mercati regolamentati (ex TUSP)	NO
La società è un GAL	NO

SEDE LEGALE DELLA PARTECIPATA

Stato	ITALIA
Provincia	FIRENZE
Comune	CAMPI BISENZIO
CAP	50013
Indirizzo	VILLA MONTALVO - VIA DI LIMITE 15
Telefono	0558966577
FAX	0558953344
Email	idest@idest.net

SETTORE DI ATTIVITÀ DELLA PARTECIPATA

Attività 1	J.58.14 "Edizione di riviste e periodici"
------------	-------------------------------------------

ULTERIORI INFORMAZIONI SULLA PARTECIPATA

Società in house	SI
Previsione nello statuto di limiti sul fatturato	SI
Società contenuta nell'allegato A al D.Lgs. n. 175/2016	NO
Società a partecipazione pubblica di diritto singolare (art.1, c. 4, lett. A)	NO
La partecipata svolge attività economiche protette da diritti speciali o esclusivi insieme con altre attività svolte in regime di mercato	NO



Società esclusa dall'applicazione dell'art. 4 con DPCM (art. 4, c. 9)	NO
Società esclusa dall'applicazione dell'art. 4 con provvedimento del Presidente della Regione o delle Prov. Autonome (art. 4, c. 9)	NO

DATI DI BILANCIO PER LA VERIFICA TUSP

	Anno 2019
Tipologia di attività svolta	PRODUZIONE DI BENI E SERVIZI STRUMENTALI ALL'ATTIVITA' DELL'AMMINISTRAZIONE (GESTIONE SERVIZI BIBLIOTECARI) ART. 4. C. 2 LETT D DLGS 175/2016
Numero medio di dipendenti	11
Numero dei componenti dell'organo di amministrazione	1
Compenso dei componenti dell'organo di amministrazione	10.000
Numero dei componenti dell'organo di controllo	1
Compenso dei componenti dell'organo di controllo	4.000

	2019	2018	2017	2016	2015
Approvazione bilancio	SI	SI	SI	SI	SI
Risultato d'esercizio	6.754	2.541	289,12	- 28329	66,00

Attività produttive di beni e servizi o Distretti tecnologici

	2019	2018	2017
A1) Ricavi delle vendite e delle prestazioni	569.316	572.887	574.512
A5) Altri Ricavi e Proventi di cui contributi in conto esercizio	3.431 non specificato	4.485 non specificato	5.004 non specificato
Totale fatturato	566.659	577.372	579.516

QUOTA DI POSSESSO (quota diretta e/o indiretta)

Tipologia di Partecipazione	DIRETTA
Quota diretta	100%



QUOTA DI POSSESSO – TIPO DI CONTROLLO

Tipo di controllo	ANALOGO DIRETTO
-------------------	-----------------

INFORMAZIONI ED ESITO PER LA RAZIONALIZZAZIONE

Partecipazione ancora detenuta alla data di adozione del provvedimento	PARTECIPAZIONE INDIRETTA
Società controllata da una quotata	NO
La partecipata svolge un'attività di produzione di beni e servizi a favore dell'Amministrazione?	SI
Attività svolta dalla Partecipata	PRODUZIONE DI BENI E SERVIZI STRUMENTALI ALL'ATTIVITA' DELL'AMMINISTRAZIONE ART. 4. C. 2 LETT D DLGS 175/2016
Descrizione dell'attività	GESTIONE SERVIZI BIBLIOTECARI ED EDITORIALI
Svolgimento di attività analoghe a quelle svolte da altre società (art.20, c.2 lett.c)	NO
Necessità di contenimento dei costi di funzionamento (art.20, c.2 lett.f)	NO
Necessità di aggregazione di società (art.20, c.2 lett.g)	SI
L'Amministrazione ha fissato, con proprio provvedimento, obiettivi specifici sui costi di funzionamento della partecipata? (art.19, c.5) ⁽⁹⁾	SI Si veda la Deliberazione G.C. n. 70 del 28/03/2019
Esito della ricognizione	RAZIONALIZZAZIONE GIA' PREVISTA NEL PIANO ANNUALE 2019
Modalità (razionalizzazione) ⁽¹⁰⁾	AGGREGAZIONE con altro organismo partecipato, operante nel campo delle attività culturali
Termine previsto per la razionalizzazione	31/12/2020



<p>Note</p>	<p>Società ceduta a titolo gratuito in data 30/09/2020 alla Fondazione Accademia dei Perseveranti, organismo interamente partecipato dal Comune di Campi Bisenzio ed operante anch'esso nel settore dei servizi culturali. Attualmente, pertanto, Idest s.r.l. è partecipata indiretta dell'Ente.</p> <p>La cessione è prodromica alla successiva fusione per incorporazione da parte della Fondazione stessa, come descritto nella Deliberazione C.C. n. 155 del 29/09/2020. VEDERE RELAZIONE SULLO STATO DI ATTUAZIONE MISURE DI RAZIONALIZZAZIONE 2019</p>
--------------------	----------------------------------------------------------------------------------------------------------------------------------------------------------------------------------------------------------------------------------------------------------------------------------------------------------------------------------------------------------------------------------------------------------------------------------------------------------------------------------------------------------------------------------------------------------------------



6 L'ISOLA DEI RENAI S.P.A.

DATI ANAGRAFICI DELLA PARTECIPATA

Codice Fiscale	05054450480
Denominazione	L'ISOLA DEI RENAI
Anno di costituzione della società	2000
Forma giuridica	Società per azioni
Stato della società	ATTIVA
Società con azioni quotate in mercati regolamentati	NO
Società che ha emesso strumenti finanziari quotati in mercati regolamentati (ex TUSP)	NO
La società è un GAL	NO

SEDE LEGALE DELLA PARTECIPATA

Stato	ITALIA
Provincia	FIRENZE
Comune	SIGNA
CAP	50058
Indirizzo	PIAZZA DELLA REPUBBLICA 1
Email	isoladeirenai@pec.aperion.it

SETTORE DI ATTIVITÀ DELLA PARTECIPATA

Attività 1	R.91.04 "Attività degli orti botanici, dei giardini zoologici e delle riserve naturali"
------------	-----------------------------------------------------------------------------------------

ULTERIORI INFORMAZIONI SULLA PARTECIPATA

Società in house	NO
Società contenuta nell'allegato A al D.Lgs. n. 175/2016	NO
Società a partecipazione pubblica di diritto singolare (art.1, c. 4, lett. A)	NO
La partecipata svolge attività economiche protette da diritti speciali o esclusivi insieme con altre attività svolte in regime di mercato	NO
Società esclusa dall'applicazione dell'art. 4 con DPCM (art. 4, c. 9)	NO
Società esclusa dall'applicazione dell'art. 4 con provvedimento del Presidente della Regione o delle Prov. Autonome (art. 4, c. 9)	NO



DATI DI BILANCIO PER LA VERIFICA TUSP

	Anno 2019
Tipologia di attività svolta	GESTIONE DEL PARCO DENOMINATO ISOLA DEI RENAI
Numero medio di dipendenti	2
Numero dei componenti dell'organo di amministrazione	3
Compenso dei componenti dell'organo di amministrazione	8.370
Numero dei componenti dell'organo di controllo	3
Compenso dei componenti dell'organo di controllo	5.516

	2019	2018	2017	2016	2015
Approvazione bilancio	SI	SI	SI	SI	SI
Risultato d'esercizio	2.231	650	581	4.667	2.745

Attività produttive di beni e servizi o Distretti tecnologici

	2019	2018	2017
A1) Ricavi delle vendite e delle prestazioni	180.914	181.388	174.773
A5) Altri Ricavi e Proventi Di cui contributi in conto esercizio	112.510 non specificato	96.681 non specificato	113.424 non specificato

QUOTA DI POSSESSO (quota diretta e/o indiretta)

Tipologia di Partecipazione	DIRETTA
Quota diretta	4,16%

QUOTA DI POSSESSO – TIPO DI CONTROLLO

Tipo di controllo	NESSUNO
-------------------	---------



INFORMAZIONI ED ESITO PER LA RAZIONALIZZAZIONE

Partecipazione ancora detenuta alla data di adozione del provvedimento	NO
Società controllata da una quotata	NO



7 PUBLIACQUA

DATI ANAGRAFICI DELLA PARTECIPATA

Codice Fiscale	05040110487
Denominazione	PUBLIACQUA
Anno di costituzione della società	2000
Forma giuridica	Società per azioni
Stato della società	ATTIVA
Società con azioni quotate in mercati regolamentati	NO
Società che ha emesso strumenti finanziari quotati in mercati regolamentati (ex TUSP)	NO
La società è un GAL	NO

SEDE LEGALE DELLA PARTECIPATA

Stato	ITALIA
Provincia	FIRENZE
Comune	FIRENZE
CAP	50126
Indirizzo	VIA VILLAMAGNA 90/C
Telefono	055 6862001
FAX	055 6862495

SETTORE DI ATTIVITÀ DELLA PARTECIPATA

Attività 1	E.36 "Raccolta, trattamento e fornitura di acqua"
------------	---------------------------------------------------

ULTERIORI INFORMAZIONI SULLA PARTECIPATA

Società in house	NO
Previsione nello statuto di limiti sul fatturato	NO
Società contenuta nell'allegato A al D.Lgs. n. 175/2016	NO
Società a partecipazione pubblica di diritto singolare (art.1, c. 4, lett. A)	NO
La partecipata svolge attività economiche protette da diritti speciali o esclusivi insieme con altre attività svolte in regime di mercato	NO
Società esclusa dall'applicazione dell'art. 4 con DPCM (art. 4, c. 9)	NO
Società esclusa dall'applicazione dell'art. 4 con provvedimento del Presidente della Regione o delle Prov. Autonome (art. 4, c. 9)	NO



DATI DI BILANCIO PER LA VERIFICA TUSP

	Anno 2019
Tipologia di attività svolta	PRESTAZIONE DI SERVIZI DI INTERESSE GENERALE (ART. 4, CO. 2, LETT. A), D.LGS. 175/2016)
Numero medio di dipendenti	577
Numero dei componenti dell'organo di amministrazione	8
Compenso dei componenti dell'organo di amministrazione	355.173
Numero dei componenti dell'organo di controllo	3
Compenso dei componenti dell'organo di controllo	71.982

	2019	2018	2017	2016	2015
Approvazione bilancio	SI	SI	SI	SI	SI
Risultato d'esercizio	39.317.282	44.614.378	24.740.073	29.879.458	29.577.407

Attività produttive di beni e servizi o Distretti tecnologici

	2019	2018	2017
A1) Ricavi delle vendite e delle prestazioni	257.597.674	246.791.808	235.511.718
A5) Altri Ricavi e Proventi	14.244.403	12.822.927	8.946.270
Di cui contributi in conto esercizio	53.975	/	/

QUOTA DI POSSESSO (quota diretta e/o indiretta)

Tipologia di Partecipazione	DIRETTA E INDIRETTA
Quota diretta	0,061%



Codice Fiscale Tramite	00923210488
Denominazione Tramite (organismo)	CONSIAG SPA
Quota detenuta dalla Tramite nella società	24,94%

QUOTA DI POSSESSO – TIPO DI CONTROLLO

Tipo di controllo	NESSUNO
-------------------	---------

INFORMAZIONI ED ESITO PER LA RAZIONALIZZAZIONE

Partecipazione ancora detenuta alla data di adozione del provvedimento	SI
Società controllata da una quotata	NO
La partecipata svolge un'attività di produzione di beni e servizi a favore dell'Amministrazione?	NO
Attività svolta dalla Partecipata	PRESTAZIONE DI SERVIZI DI INTERESSE GENERALE (ART. 4, CO. 2, LETT. A), D.LGS. 175/2016)
Descrizione dell'attività	GESTIONE DEL SERVIZIO IDRICO INTEGRATO
Svolgimento di attività analoghe a quelle svolte da altre società (art.20, c.2 lett.c)	NO
Necessità di contenimento dei costi di funzionamento (art.20, c.2 lett.f)	NO
Necessità di aggregazione di società (art.20, c.2 lett.g)	NO
L'Amministrazione ha fissato, con proprio provvedimento, obiettivi specifici sui costi di funzionamento della partecipata? (art.19, c.5) ⁽⁹⁾	NO
Esito della ricognizione	MANTENIMENTO



8 QUALITA' & SERVIZI SPA

DATI ANAGRAFICI DELLA PARTECIPATA

Codice Fiscale	04733350484
Denominazione	QUALITA' & SERVIZI
Anno di costituzione della società	1996
Forma giuridica	Società per azioni
Stato della società	ATTIVA
Società con azioni quotate in mercati regolamentati	NO
Società che ha emesso strumenti finanziari quotati in mercati regolamentati (ex TUSP)	NO
La società è un GAL	NO

SEDE LEGALE DELLA PARTECIPATA

Stato	ITALIA
Provincia	FIRENZE
Comune	CALENZANO
CAP	50041
Indirizzo	VIA DEL COLLE 78
Telefono	0558826837
FAX	0558826210

SETTORE DI ATTIVITÀ DELLA PARTECIPATA

Attività 1	I.56.29.10"Mense"
------------	-------------------

ULTERIORI INFORMAZIONI SULLA PARTECIPATA

Società in house	SI
Previsione nello statuto di limiti sul fatturato	SI
Società contenuta nell'allegato A al D.Lgs. n. 175/2016	NO
Società a partecipazione pubblica di diritto singolare (art.1, c. 4, lett. A)	NO
La partecipata svolge attività economiche protette da diritti speciali o esclusivi insieme con altre attività svolte in regime di mercato	NO
Società esclusa dall'applicazione dell'art. 4 con DPCM (art. 4, c. 9)	NO
Società esclusa dall'applicazione dell'art. 4 con provvedimento del Presidente della Regione o delle Prov. Autonome (art. 4, c. 9)	NO



DATI DI BILANCIO 2019 PER LA VERIFICA TUSP*

Tipologia di attività svolta	PRODUZIONE DI BENI E SERVIZI STRUMENTALI ALL'ATTIVITA' DELL'AMMINISTRAZIONE (SERVIZIO DI REFEZIONE SCOLASTICA) ART. 4 C. 2 LETT.D) DLGS 175
Numero medio di dipendenti	186
Numero dei componenti dell'organo di amministrazione	1
Compenso dei componenti dell'organo di amministrazione	8.333
Numero dei componenti dell'organo di controllo	3
Compenso dei componenti dell'organo di controllo	9.466

	2019	2018	2017	2016	2015
Approvazione bilancio	SI	SI	SI	SI	SI
Risultato d'esercizio	306.078	359.786	219.463	213.943	165.579

Attività produttive di beni e servizi o Distretti tecnologici

	2019	2018	2017
A1) Ricavi delle vendite e delle prestazioni	7.855.285	6.830.003	6.795.548
A5) Altri Ricavi e Proventi	49.808	41.329	68.273
Di cui contributi in conto esercizio	7.000		

QUOTA DI POSSESSO (quota diretta e/o indiretta)

Tipologia di Partecipazione	DIRETTA
Quota diretta	34,24%

QUOTA DI POSSESSO – TIPO DI CONTROLLO

Tipo di controllo	ANALOGO CONGIUNTO
-------------------	-------------------



INFORMAZIONI ED ESITO PER LA RAZIONALIZZAZIONE

Partecipazione ancora detenuta alla data di adozione del provvedimento	SI
Società controllata da una quotata	NO
La partecipata svolge un'attività di produzione di beni e servizi a favore dell'Amministrazione?	SI
Attività svolta dalla Partecipata	PRODUZIONE DI BENI E SERVIZI STRUMENTALI ALL'ATTIVITA' DELL'AMMINISTRAZIONE (SERVIZIO DI REFEZIONE SCOLASTICA) ART. 4 C. 2 LETT.D) DLGS 175
Descrizione dell'attività	GESTIONE SERVIZIO DI REFEZIONE SCOLASTICA
Svolgimento di attività analoghe a quelle svolte da altre società (art.20, c.2 lett.c)	NO
Necessità di contenimento dei costi di funzionamento (art.20, c.2 lett.f)	NO
Necessità di aggregazione di società (art.20, c.2 lett.g)	NO
L'Amministrazione ha fissato, con proprio provvedimento, obiettivi specifici sui costi di funzionamento della partecipata? (art.19, c.5)	NO La deliberazione G.C. n. 70 del 28/03/2019 ha dettato gli indirizzi di cui all'art. 19 T.U.S.P. nei confronti delle Società controllate specificando che essi costituiscono obiettivi specifici solo per Idest s.r.l., mentre - per Farmapiana s.p.a. e Qualità & Servizi s.p.a, soggette a controllo analogo congiunto - è necessario il confronto in sede sociale.
Esito della ricognizione	MANTENIMENTO DELLA PARTECIPAZIONE

* Con deliberazione assunta in sede di Assemblea Straordinaria dei Soci di Qualità & Servizi s.p.a. in data 12/12/2018, è stato modificato il termine di chiusura dell'esercizio sociale dal 31 luglio al 31 dicembre.

La Società ha pertanto, con riferimento all'anno solare 2019, trasmesso al Comune di Campi Bisenzio:
- bilancio di esercizio di durata inferiore a 12 mesi (e, in particolare, di durata pari al periodo 1/08/2019-31/12/2019) con relativi allegati, fra cui nota integrativa e relazione sulla gestione;
- bilancio "solare" contenente i soli dati contabili dei 12 mesi dell'anno 2019.

Nella tabella che precede, i dati contabili (utile di esercizio, ricavi) sono stati estratti dal bilancio solare (periodo 01/01/2019-31/12/2019), mentre i dati relativi a numero medio di dipendenti, organi sociali e loro compenso sono stati ricavati dalla nota integrativa redatta per il bilancio sociale riferito al periodo dal 1/08/2019-31/12/2019.



9 **SILFI**

DATI ANAGRAFICI DELLA PARTECIPATA

Codice Fiscale	06625660482
Denominazione	SILFI - SOCIETA' ILLUMINAZIONE FIRENZE E SERVIZI SMART CITY SPA
Anno di costituzione della società	28.12.1984
Forma giuridica	Società per azioni
Stato della società	ATTIVA
Società con azioni quotate in mercati regolamentati	NO
Società che ha emesso strumenti finanziari quotati in mercati regolamentati (ex TUSP)	NO
La società è un GAL	NO

SEDE LEGALE DELLA PARTECIPATA

Stato	ITALIA
Provincia	FIRENZE
Comune	FIRENZE
CAP	50132
Indirizzo	VIA Dei Della Robbia 47
Email	segreteria@silfi.it

SETTORE DI ATTIVITÀ DELLA PARTECIPATA

Attività 1	F 43.21.03 "Installazione impianti di illuminazione stradale e dispositivi elettrici di segnalazione, illuminazione delle piste degli aeroporti (inclusa manutenzione e riparazione"
------------	--------------------------------------------------------------------------------------------------------------------------------------------------------------------------------------

ULTERIORI INFORMAZIONI SULLA PARTECIPATA

Società in house	SI
Previsione nello statuto di limiti sul fatturato	SI
Società contenuta nell'allegato A al D.Lgs. n. 175/2016	NO



Società a partecipazione pubblica di diritto singolare (art.1, c. 4, lett. A)	NO
La partecipata svolge attività economiche protette da diritti speciali o esclusivi insieme con altre attività svolte in regime di mercato	NO
Società esclusa dall'applicazione dell'art. 4 con DPCM (art. 4, c. 9)	NO
Società esclusa dall'applicazione dell'art. 4 con provvedimento del Presidente della Regione o delle Prov. Autonome (art. 4, c. 9)	NO

DATI DI BILANCIO PER LA VERIFICA TUSP*

	Anno 2019
Tipologia di attività svolta	PRESTAZIONE DI BENI E SERVIZI STRUMENTALI ALL'ATTIVITA' DELL'AMMINISTRAZIONE (ART. 4, C. 2, LETT. D), D.LGS. 175/2016)
Numero medio di dipendenti	93
Numero dei componenti dell'organo di amministrazione	5
Compenso dei componenti dell'organo di amministrazione	68.228
Numero dei componenti dell'organo di controllo	3
Compenso dei componenti dell'organo di controllo	45.010

	2019	2018	2017		
Approvazione bilancio	SI	SI	SI		
Risultato d'esercizio	648.753	694.972	292.661		

Attività produttive di beni e servizi o Distretti tecnologici

	2019	2018	
A1) Ricavi delle vendite e delle prestazioni	17.617.920	13.086.483	10.324.083
A5) Altri Ricavi e Proventi	337.442	197.909	280.259
Di cui in conto esercizio	non specificato	non specificato	non specificato



QUOTA DI POSSESSO (quota diretta e/o indiretta)

Tipologia di Partecipazione	DIRETTA
Quota diretta	0,565%

QUOTA DI POSSESSO – TIPO DI CONTROLLO

Tipo di controllo	ANALOGO CONGIUNTO
-------------------	-------------------

INFORMAZIONI ED ESITO PER LA RAZIONALIZZAZIONE

Partecipazione ancora detenuta alla data di adozione del provvedimento	SI
Società controllata da una quotata	NO
La partecipata svolge un'attività di produzione di beni e servizi a favore dell'Amministrazione?	SI
Attività svolta dalla Partecipata	PRODUZIONE DI BENI E SERVIZI STRUMENTALI ALL'ATTIVITA' DELL'AMMINISTRAZIONE ART. 4. C. 2 LETT D DLGS 175/
Descrizione dell'attività	Impianti tecnologici connessi alla mobilità cittadina - gestione Smart City Control Room di ambito metropolitano - servizi e prodotti per la Città Intelligente
Svolgimento di attività analoghe a quelle svolte da altre società (art.20, c.2 lett.c)	NO
Necessità di contenimento dei costi di funzionamento (art.20, c.2 lett.f)	NO
Necessità di aggregazione di società (art.20, c.2 lett.g)	NO
L'Amministrazione ha fissato, con proprio provvedimento, obiettivi specifici sui costi di funzionamento della partecipata? (art.19, c.5) ⁽⁹⁾	NO
Esito della ricognizione	MANTENIMENTO



10 TOSCANA ENERGIA

DATI ANAGRAFICI DELLA PARTECIPATA

Codice Fiscale	05608890488
Denominazione	TOSCANA ENERGIA
Anno di costituzione della società	2006
Forma giuridica	Società per azioni
Stato della società	ATTIVA
Società con azioni quotate in mercati regolamentati	NO
Società che ha emesso strumenti finanziari quotati in mercati regolamentati (ex TUSP)	NO
La società è un GAL	NO

SEDE LEGALE DELLA PARTECIPATA

Stato	ITALIA
Provincia	FIRENZE
Comune	FIRENZE
CAP	50127
Indirizzo	PIAZZA E. MATTEI 3
Email	info@toscanaenergia.it

SETTORE DI ATTIVITÀ DELLA PARTECIPATA

Attività 1	D.35.22 "Distribuzione di combustibili gassosi mediante condotte"
------------	-------------------------------------------------------------------

ULTERIORI INFORMAZIONI SULLA PARTECIPATA

Società in house	NO
Previsione nello statuto di limiti sul fatturato	NO
Società contenuta nell'allegato A al D.Lgs. n. 175/2016	NO
Società a partecipazione pubblica di diritto singolare (art.1, c. 4, lett. A)	NO



La partecipata svolge attività economiche protette da diritti speciali o esclusivi insieme con altre attività svolte in regime di mercato	NO
Società esclusa dall'applicazione dell'art. 4 con DPCM (art. 4, c. 9)	NO
Società esclusa dall'applicazione dell'art. 4 con provvedimento del Presidente della Regione o delle Prov. Autonome (art. 4, c. 9)	NO

DATI DI BILANCIO PER LA VERIFICA TUSP

	Anno 2019
Tipologia di attività svolta	PRESTAZIONE DI SERVIZI DI INTERESSE GENERALE (ART. 4, CO. 2, LETT. A), D.LGS. 175/2016)
Numero medio di dipendenti	439
Numero dei componenti dell'organo di amministrazione	11
Compenso dei componenti dell'organo di amministrazione	156.000 (non comprensivo dei compensi corrisposti al Presidente e all'Amministratore delegato, conteggiati nella diversa voce relativa al "key management personnel" che comprende anche i direttori generali e i dirigenti con responsabilità strategiche)
Numero dei componenti dell'organo di controllo	3
Compenso dei componenti dell'organo di controllo	52.500

	2019	2018	2017	2016	2015
Approvazione bilancio	SI	SI	SI	SI	SI
Risultato d'esercizio	40.198.716	40.998.373	40.174.634	40.463.367	39.876.211

Attività produttive di beni e servizi o Distretti tecnologici

	2019	2018	2017
A1) Ricavi delle vendite e delle prestazioni	186.348.678	187.705.881	148.804.713



A5) Altri Ricavi e Proventi Di cui contributi in conto esercizio	9.846.477 non specificato	9.653.475 non specificato	48.603.425 non specificato
---------------------------------------------------------------------------------------------	------------------------------	------------------------------	-------------------------------

QUOTA DI POSSESSO (quota diretta e/o indiretta)

Tipologia di Partecipazione	DIRETTA
Quota diretta	0,0004%

QUOTA DI POSSESSO – TIPO DI CONTROLLO

Tipo di controllo	NESSUNO
--------------------------	---------

INFORMAZIONI ED ESITO PER LA RAZIONALIZZAZIONE

Partecipazione ancora detenuta alla data di adozione del provvedimento	SI
Società controllata da una quotata	NO
La partecipata svolge un'attività di produzione di beni e servizi a favore dell'Amministrazione?	NO
Attività svolta dalla Partecipata	PRESTAZIONE DI SERVIZI DI INTERESSE GENERALE (ART. 4, CO. 2, LETT. A), D.LGS. 175/2016)
Descrizione dell'attività	DISTRIBUZIONE GAS
Svolgimento di attività analoghe a quelle svolte da altre società (art.20, c.2 lett.c)	NO
Necessità di contenimento dei costi di funzionamento (art.20, c.2 lett.f)	NO



Necessità di aggregazione di società (art.20, c.2 lett.g)	NO
L'Amministrazione ha fissato, con proprio provvedimento, obiettivi specifici sui costi di funzionamento della partecipata? (art.19, c.5) ⁽⁹⁾	NO
Esito della ricognizione	AZIONE DI RAZIONALIZZAZIONE GIA' PREVISTA DAL PIANO straordinario 2017
Modalità (razionalizzazione)	CESSIONE
Le misure di razionalizzazione sono state concluse alla data del 31/12/2019?	CONCLUSE SENZA ESITO
Note	A seguito di conferimento di mandato alla vendita, disposto con determinazione n. 584 del 18/07/2018, Publiservizi Spa ha espletato la procedura di gara per la vendita delle quote. La gara si è conclusa negativamente in presenza di offerta non valida. Publiservizi ha avviato contatti per tentare di concludere un accordo con l'offerente, conclusi senza esito.



1.3.2. PARTECIPAZIONI INDIRETTE

11 BANCA POPOLARE ETICA SOC. COOPERATIVA

DATI ANAGRAFICI DELLA PARTECIPATA

Codice Fiscale	02622940233
Denominazione	BANCA POPOLARE ETICA SOC. COOPERATIVA
Anno di costituzione della società	1994
Forma giuridica	Società cooperativa
Stato della società	ATTIVA

SEDE LEGALE DELLA PARTECIPATA

Stato	ITALIA
Provincia	PADOVA
Comune	PADOVA
CAP	35131
Indirizzo	VIA N. TOMASSEO 7
Email	segreteria@pec.bancaetica.com

SETTORE DI ATTIVITÀ DELLA PARTECIPATA

Attività 1	K.64.19.1 " Intermediazione monetaria di istituti monetari diverse dalle Banche centrali"
------------	-------------------------------------------------------------------------------------------

ULTERIORI INFORMAZIONI SULLA PARTECIPATA

Società in house	NO
Previsione nello statuto di limiti sul fatturato	NO
Società contenuta nell'allegato A al D.Lgs. n. 175/2016	NO
Società a partecipazione pubblica di diritto singolare (art.1, c. 4, lett. A)	NO
La partecipata svolge attività economiche protette da diritti speciali o esclusivi insieme con altre attività svolte in regime di mercato	NO
Società esclusa dall'applicazione dell'art. 4 con DPCM (art. 4, c. 9)	NO
Società esclusa dall'applicazione dell'art. 4 con provvedimento del Presidente della Regione o delle Prov. Autonome (art. 4, c. 9)	NO



DATI DI BILANCIO PER LA VERIFICA TUSP

	Anno 2019
Tipologia di attività svolta	Società bancaria di finanza etica e sostenibile
Numero medio di dipendenti	318
Numero dei componenti dell'organo di amministrazione	13
Compenso dei componenti dell'organo di amministrazione	321.000
Numero dei componenti dell'organo di controllo	3
Compenso dei componenti dell'organo di controllo	103.000

	2019	2018	2017	2016	2015
Approvazione bilancio	SI	SI	SI	SI	SI
Risultato d'esercizio	6.267.836	3.287.703	2.273.208	4.317.890	758.049

Attività bancarie e finanziarie

	2019	2018	2017
Interessi attivi e proventi assimilati	34.759.980	31.582.406	30.156.694
Commissioni attive	18.338.299	16.178.483	14.724.278

QUOTA DI POSSESSO (quota diretta e/o indiretta)

Tipologia di Partecipazione	INDIRETTA
Codice Fiscale Tramite	05264040485
Denominazione Tramite (organismo)	CASA SPA*
Quota detenuta dalla Tramite nella società	0,0084%



QUOTA DI POSSESSO – TIPO DI CONTROLLO

Tipo di controllo	NESSUNO
-------------------	---------

INFORMAZIONI ED ESITO PER LA RAZIONALIZZAZIONE

Partecipazione ancora detenuta alla data di adozione del provvedimento	NO
Note sull'esito	si tratta di partecipazione indiretta di entità irrisoria detenuta per tramite della società Casa spa soggetta a controllo analogo congiunto, e non a controllo solitario.

* anche Consiag s.p.a. detiene una partecipazione in Banca Etica s.p.a., pari allo 0,012%.



12 SOCIETA' CONSORTILE ENERGIA TOSCANA – CET ScrL

DATI ANAGRAFICI DELLA PARTECIPATA

Codice Fiscale	05344720486
Denominazione	SOCIETA' CONSORTILE ENERGIA TOSCANA – CET ScrL
Anno di costituzione della società	2003
Forma giuridica	Società cooperativa
Stato della società	ATTIVA

SEDE LEGALE DELLA PARTECIPATA

Stato	ITALIA
Provincia	FIRENZE
Comune	FIRENZE
CAP	50121
Indirizzo	PIAZZA DELL'INDIPENDENZA N. 16
Email	

-

SETTORE DI ATTIVITÀ DELLA PARTECIPATA

Attività 1	Produzione, trasmissione e distribuzione di energia elettrica (D.35.1)
Peso indicativo dell'attività %	50

ULTERIORI INFORMAZIONI SULLA PARTECIPATA

Società in house	NO
Previsione nello statuto di limiti sul fatturato	NO
Deliberazione di quotazione di azioni in mercati regolamentati nei termini e con le modalità di cui all'art. 26, c. 4	NO
Società contenuta nell'allegato A al D.Lgs. n. 175/2016	NO
Società a partecipazione pubblica di diritto singolare (art.1, c. 4, lett. A)	NO
La partecipata svolge attività economiche protette da diritti speciali o esclusivi insieme con altre attività svolte in regime di mercato	NO
Società esclusa dall'applicazione dell'art. 4 con DPCM (art. 4, c. 9)	NO
Società esclusa dall'applicazione dell'art. 4 con provvedimento del Presidente della Regione o delle Prov. Autonome (art. 4, c. 9)	NO



DATI DI BILANCIO PER LA VERIFICA TUSP

	Anno 2019
Tipologia di attività svolta	SERVIZI DI COMMITTENZA (ART. 4 CO. 2 LETT. E)
Numero medio di dipendenti	9
Numero dei componenti dell'organo di amministrazione	3
Compenso dei componenti dell'organo di amministrazione	0
Numero dei componenti dell'organo di controllo	1
Compenso dei componenti dell'organo di controllo	4.000

	2019	2018	2017	2016	2015
Approvazione bilancio	SI	SI	SI	SI	SI
Risultato d'esercizio	100.027	103.606	153.199	8.621	13.776

Attività produttive di beni e servizi o Distretti tecnologici

	2019	2018	2017
A1) Ricavi delle vendite e delle prestazioni	1.677.402	1.834.839	941.801
A5) Altri Ricavi e Proventi	9.432	28.840	60.340

QUOTA DI POSSESSO (quota diretta e/o indiretta)

Tipologia di Partecipazione	INDIRETTA
Codice Fiscale Tramite	05264040485
Denominazione Tramite (organismo)	CASA S.P.A.
Quota detenuta dalla Tramite nella società	0,1103%



QUOTA DI POSSESSO – TIPO DI CONTROLLO

Tipo di controllo	NESSUNO
-------------------	---------

INFORMAZIONI ED ESITO PER LA RAZIONALIZZAZIONE

Partecipazione ancora detenuta alla data di adozione del provvedimento	NO
Note sull'esito	si tratta di partecipazione indiretta di entità irrisoria detenuta per tramite della società Casa spa soggetta a controllo analogo congiunto, e non a controllo solitario.



RELAZIONE TECNICA

di accompagnamento alla Revisione periodica delle partecipazioni detenute alla data del 31 dicembre 2019, ex art. 20, comma 2 del Tusp

1. Premessa

Il presente provvedimento costituisce la ricognizione annuale dell'assetto complessivo delle società dirette ed indirette detenute dal Comune di Campi Bisenzio alla data del 31/12/2019, come previsto dall'art. 20 del D.Lgs. 175/2016, Testo Unico in materia di società a partecipazione pubblica (di seguito TUSP).

Il Piano viene redatto tenuto conto degli Indirizzi emanati in data 21 novembre 2019 dal Mef - Dipartimento del Tesoro in condivisione con la Corte dei Conti, e deve essere approvato dal Consiglio Comunale entro il 31 dicembre 2020.

Qualora ne ricorrano i presupposti esso costituisce un piano di riassetto delle partecipazioni detenute: ciò si verifica se il documento evidenzia la necessità di adottare le misure di razionalizzazione previste dal TUSP, come ad esempio la cessione della partecipazione, la fusione, il recesso o la messa in liquidazione/scioglimento delle società.

L'atto adottato deve essere successivamente comunicato al Mef tramite il Portale del Tesoro e deve essere trasmesso alla sezione di controllo per la Regione Toscana della Corte dei Conti tramite l'applicativo Con.ti.

Tale adempimento si integra con quello previsto dall'art. 17 del D.L. n. 90/2014 per la rilevazione annuale delle partecipazioni e dei rappresentanti condotta dal Dipartimento del Tesoro e condivisa con la Corte dei Conti.

La piattaforma per la trasmissione dei dati viene di norma attivata nel mese di gennaio e prevede l'inserimento dei dati approvati con le schede di rilevazione delle società detenute e del piano di razionalizzazione eventualmente adottato.

La presente relazione tecnica redatta dall'Ufficio Partecipate accompagna il provvedimento con la duplice finalità di fornire un quadro complessivo e "storico" degli interventi adottati in tema di partecipazioni societarie, a far data dall'entrata in vigore del TUSP (**23 settembre 2016**), e di illustrare l'analisi effettuata per la ricognizione annuale sulle società detenute.

2. Provvedimenti adottati

Con l'approvazione del nuovo Testo Unico in materia di società a partecipazione pubblica (TUSP) si è reso necessario adottare una serie di provvedimenti inerenti le partecipazioni detenute dal nostro Comune.

2.1. Adeguamento degli Statuti.

In primo luogo l'art. 26 del TUSP ha previsto l'obbligo, per le Società a controllo pubblico che già risultavano costituite alla data di entrata in vigore del decreto, di adeguare il proprio Statuto alle nuove disposizioni emanate.



In ottemperanza a tale norma, il Comune di Campi Bisenzio ha emanato i seguenti provvedimenti:

1. la deliberazione di Consiglio Comunale n. 208 del 13/12/2016 con la quale si dava mandato al Sindaco o suo delegato ad approvare le modifiche statutarie strettamente conseguenti agli adempimenti normativi previsti dallo stesso Tusp;
2. la deliberazione di Consiglio Comunale n. 10 del 26/01/2016 di approvazione del nuovo Statuto di Idest srl;
3. la deliberazione di Consiglio Comunale n. 122 del 12/07/2016 di approvazione delle modifiche allo Statuto di Ataf S.p.A.;
4. la deliberazione di Consiglio Comunale n. 154 del 20/07/2017 di approvazione delle modifiche dello Statuto di Qualità e Servizi S.p.A.
5. la deliberazione di Consiglio Comunale n. 124 del 18/10/2018 di approvazione della modifica della Statuto di Qualità e Servizi S.p.A. per ingresso nuovo socio;
6. la deliberazione di Consiglio Comunale n. 71 del 28/03/2019 di approvazione della modifica dello Statuto di Casa S.p.A.

2.2. Revisione e razionalizzazione delle partecipazioni.

Nell'ambito della finalità di riordino delle partecipazioni, il TUSP ha prescritto alle Amministrazioni Pubbliche, innanzitutto, la revisione straordinaria delle partecipazioni detenute alla data del 23 settembre 2016 (entrata in vigore del TUSP), consistente nell'adozione, entro il 30 settembre 2017, di un provvedimento di ricognizione nel quale individuare le partecipazioni da dismettere perché prive dei requisiti richiesti dalla nuova normativa per il loro mantenimento (art. 24 TUSP). In via ordinaria, ha previsto la razionalizzazione periodica delle partecipazioni, da effettuarsi annualmente (art. 20 TUSP).

A) Piano di revisione straordinaria delle partecipazioni (data di riferimento del monitoraggio: 23/09/2016) approvato con Deliberazione di Consiglio Comunale n. 192 del 28/09/2017. Nel Piano è stato riportato che:

- il nostro Comune al 23/09/2016 deteneva partecipazioni n. 13 società;
- effettuata la verifica di conformità ai sensi dell'art. 4 e dell'art. 20 del Tusp si determinava:
 - a) di procedere all'alienazione della partecipazione in Toscana Energia S.p.a.;
 - b) di confermare la dismissione delle quote di partecipazione detenute in Fidi Toscana S.p.a, L'Isola dei Renai S.p.A. e Ataf S.p.A., già precedentemente deliberata (deliberazione C.C: n. 152 del 26/11/2013);
 - c) di dare atto dell'avvenuto recesso da Publies Srl a seguito della deliberazione di C.C. n. 155 del 20/07/2017.

Rilevando l'esistenza di uno sfasamento temporale di un anno tra il momento in cui era stato approvato il piano e la data di riferimento del monitoraggio, si è ritenuto utile, già in quella sede, per completezza di esposizione, indicare sinteticamente i principali provvedimenti adottati in materia in tale arco temporale (23/09/2016-28/09/2017):

- 1) Ataf s.p.a.: conclusione con esito negativo, in data 15/11/2016, della procedura per la vendita delle quote (gara deserta) e redazione, da parte della Società, nel corso dell'esercizio 2017, di un Piano delle operazioni straordinarie volte a smobilizzare il proprio patrimonio immobiliare al fine di pervenire alla liquidazione della stessa;
- 2) fusione per incorporazione, in data 24/02/2017, di Quadrifoglio Spa con Publiambiente Spa, ASM Prato Spa e CIS Srl, ai fini della costituzione del gestore unico dell'Ambito Toscana Centro per la gestione del servizio integrato rifiuti; il nuovo gestore ha assunto la denominazione di Alia Spa. In data 31/05/2017 sono stati approvati i patti parasociali



secondo lo schema approvato con deliberazione di Consiglio Comunale n. 114 del 30/05/2017, che prende atto dell'avvenuta fusione;

- 3) Publes s.r.l.: recesso dalla Società deliberato in data 20/07/2017 (delibera C.C. 155), in ragione dell'intervenuta normativa regionale che, provvedendo al riordino della disciplina in materia di controllo degli impianti termici, disponeva di assorbire le competenze in tale ambito anche per i Comuni sopra i 40.000 abitanti a far data dal 1° gennaio 2017; con l'effetto che le attività espletate dalla Publes srl non avrebbero potuto essere più annoverabili fra le funzioni esercitate dal Comune;
- 4) Indizione, in data 28/07/2017 con determinazione dirigenziale n. 503 attuativa della deliberazione di Consiglio Comunale n. 156 del 20/07/2017, della procedura ad evidenza pubblica per la manifestazione di interesse all'acquisto delle azioni detenute nella società Alia servizi Ambientali S.p.a. (ex Quadrifoglio S.p.A.); la procedura si è conclusa il 15/09/2017 senza esito.

B) Revisione periodica delle partecipazioni detenute al 31/12/2017, approvata in data 27/12/2018 con Deliberazione di Consiglio Comunale n. 204, ex art. 20 del D.Lgs. n. 175/2016.

Il documento, redatto in conformità delle Linee Guida impartite dal Dipartimento del Tesoro, d'intesa con la Corte dei Conti, ha introdotto una nuova azione di razionalizzazione per la società Linea Comune s.r.l., consistente nella fusione per incorporazione nella società Silfi Spa, che il nostro Comune aveva recepito con propria deliberazione di Consiglio Comunale n. 180 del 11/12/2018.

Anche in tale sede, stante lo sfasamento temporale tra la data di approvazione del piano (27/12/2018) e la data di riferimento della ricognizione (31/12/2017), si elencavano i provvedimenti adottati successivamente al 31/12/2017 e fino alla data di redazione del piano annuale 2018:

- 1) Approvazione, con deliberazione C.C. n. 204 del in data 19/10/2017, dell'alienazione della quota societaria detenuta in Alia Servizi Ambientali S.p.A. in favore di Consiag Spa;
- 2) Approvazione, con deliberazione C.C. n. 272 del 28/12/2017, dello schema di patto parasociale tra i comuni soci della società in house providing "Qualità e Servizi S.p.A." e delle relative modalità di esercizio del controllo analogo congiunto;
- 3) Conferimento, con determinazione dirigenziale n. 584 del 18/07/2018, del mandato a Publiservizi S.p.A., per la vendita della partecipazione azionaria del Comune di Campi Bisenzio in Toscana Energia S.p.A.;
- 4) Deliberazione C.C. n. 124 del 18/10/2018 avente ad oggetto l'aumento di capitale sociale per ingresso nuovo (Comune di Calenzano) in Qualita' e Servizi S.p.A. e approvazione delle conseguenti modifiche dello Statuto e dei Patti Parasociali;
- 5) Indizione, con determinazione dirigenziale n. 975 del 19/11/2018, di procedura di dismissione delle quote detenute nelle società Fidi Toscana S.p.A. e L'Isola dei Renai S.p.A.;



- 6) Approvazione, da parte dell'Assemblea Straordinaria di Ataf s.p.a. del 24/10/2018, del recesso dei soci di minoranza, tra i quali il Comune di Campi Bisenzio e definizione delle modalità di rimborso delle quote sociali.

Tali provvedimenti, e più in generale lo stato di attuazione delle misure di razionalizzazione previste nel Piano dell'anno precedente, trovavano ad ogni modo principale collocazione nell'apposita Relazione approvata contestualmente.

C) Revisione periodica delle partecipazioni detenute al 31/12/2018, approvata in data 23/12/2019 con Deliberazione di Consiglio Comunale n. 290 ex art. 20 del D.Lgs. n. 175/2016.

Il documento, redatto sulla base delle indicazioni contenute negli "Indirizzi per gli adempimenti relativi alla revisione e al censimento delle partecipazioni pubbliche" emanati il 21/11/2019 dal Dipartimento del Tesoro in condivisione con la Corte dei Conti, ha introdotto una nuova azione di razionalizzazione per la società Idest s.r.l.. Benché infatti tale Società possedesse, alla data di riferimento del Piano (31/12/2018), i requisiti per il mantenimento della partecipazione da parte del Comune, è stato stimato che, in forza del combinato disposto fra l'art. 20 co. 2 lett. d) e l'art. 26 co. 12 quinquies del TUSP, per il corrente anno (con riferimento, quindi, al fatturato del triennio 2017-2019), non avrebbe soddisfatto il requisito relativo al fatturato medio minimo di un milione di Euro.

Il Piano ha individuato come misura di razionalizzazione l'aggregazione di Idest s.r.l. alla Fondazione Accademia dei Perseveranti, organismo interamente partecipato dal Comune, che ne è primo e attualmente unico Fondatore, ed operante nel settore dei servizi culturali, con un oggetto sociale che già contemplava la possibilità di prestare servizi analoghi a quelli svolti da Idest s.r.l. nel campo dell'editoria e della gestione di biblioteche.

Anche in tale sede, stante lo sfasamento temporale tra la data di approvazione del piano (23/12/2019) e la data di riferimento della ricognizione (31/12/2018), si elencavano i provvedimenti adottati successivamente al 31/12/2018 e fino alla data di redazione del piano annuale 2019:

- 1) Procedura di razionalizzazione delle quote di Fidi Toscana s.p.a.: esito negativo della procedura di vendita e richiesta, avanzata il 26/06/2019, di liquidazione delle quote ai sensi dell'art. 24 co. 5 TUSP;
- 2) Procedura di razionalizzazione delle quote di Toscana Energia s.p.a.: conclusione negativa della procedura di vendita espletata da Publiservizi s.p.a. (presenza di offerta non valida) e esito negativo anche dei tentativi di Publiservizi s.p.a. di trovare un accordo con l'offerente.
- 3) Fusione per incorporazione di Linea Comune s.p.a. in Silfi s.p.a., disposta con atto pubblico del 2/04/2019 e avente effetti giuridici decorrenti dalla data del 1/05/2019 (ed effetti contabili e fiscali decorrenti dal 1/01/2019).

Tali provvedimenti, e più in generale lo stato di attuazione delle misure di razionalizzazione previste nel Piano dell'anno precedente, trovavano ad ogni modo principale collocazione nell'apposita Relazione approvata contestualmente.



3. Razionalizzazione periodica delle partecipazioni detenute alla data del 31/12/2019 - analisi presupposti art. 20, co. 2 Tusp

Ai sensi dell'art. 20, co. 1, del Tusp, le pubbliche amministrazioni effettuano annualmente un'analisi dell'assetto complessivo delle società in cui detengono partecipazioni, dirette o indirette, predisponendo, ove ricorrano i presupposti di cui al comma 2, un piano di riassetto o piano di razionalizzazione.

Ai sensi del comma 2 dell'art. 20, i piani vengono adottati ove, in esito all'analisi di cui al comma 1, le amministrazioni pubbliche rilevino:

- a) *partecipazioni societarie che non rientrino in alcuna delle categorie di cui all'articolo 4;*
- b) *società che risultino prive di dipendenti o abbiano un numero di amministratori superiore a quello dei dipendenti;*
- c) *partecipazioni in società che svolgono attività analoghe o similari a quelle svolte da altre società partecipate o da enti pubblici strumentali;*
- d) *partecipazioni in società che, nel triennio precedente, abbiano conseguito un fatturato medio non superiore a un milione di euro;*
- e) *partecipazioni in società diverse da quelle costituite per la gestione di un servizio d'interesse generale che abbiano prodotto un risultato negativo per quattro dei cinque esercizi precedenti;*
- f) *necessità di contenimento dei costi di funzionamento;*
- g) *necessità di aggregazione di società aventi ad oggetto le attività consentite all'art. 4.*

L'analisi è stata condotta avvalendosi delle schede di rilevazione delle singole società partecipate messe a disposizione con Avviso del 26/11/2020 dalla Struttura di indirizzo, monitoraggio e controllo sull'attuazione del TUSP (istituita presso il Dipartimento del Tesoro ai sensi dell'art. 15 del TUSP), e in conformità agli indirizzi impartiti dal Mef-Dipartimento del Tesoro d'intesa con la Corte dei Conti in data 21/11/2019 (valevoli anche per il corrente anno come da sopra citato avviso della Struttura di Indirizzo, monitoraggio e controllo sull'attuazione del TUSP).

Sulla base delle suddette schede, opportunamente redatte e facenti parte integrante del provvedimento in approvazione, si rileva che:

- **Requisito di cui alla lettera a) dell'art. 20, co. 2 (categorie di attività):**

Al riguardo già nella prima revisione straordinaria delle partecipazioni adottata con deliberazione di Consiglio Comunale n. 192 del 28/09/2017, è stata effettuata tale verifica giungendo alla seguente classificazione delle partecipazioni detenute dal nostro ente in:

- 1) **partecipazioni riconducibili alle categorie di cui all'articolo 4, commi 2, lettera a)** "produzione di un servizio di interesse generale, ivi inclusa la realizzazione e la gestione delle reti e degli impianti funzionali ai servizi medesimi";
- 2) **partecipazioni riconducibili alla fattispecie di cui all'articolo 4, comma 2, lettera d)** "autoproduzione di beni o servizi strumentali all'ente o agli enti pubblici partecipanti o allo svolgimento delle loro funzioni, nel rispetto delle condizioni stabilite dalle direttive europee in materia di contratti pubblici e della relativa disciplina nazionale di recepimento;
- 3) **partecipazioni non riconducibili** alle fattispecie di cui all'art. 4, co. 1,2 e 3 o che ricadono in una delle ipotesi di cui all'art. 20, co. 1 e 2 del Tusp.

Pertanto ai fini della rispondenza ai requisiti previsti dall'art. 4 del Tusp le partecipazioni societarie detenute al 31/12/2019 dal Comune di Campi Bisenzio vengono così classificate:



ART. 4, CO. 2, LETT. A)	ART. 4, CO. 2, LETT. D)	NON RIENTRANTI
CONSIAG Spa	CASA Spa	L'ISOLA DEI RENAI Spa (in dismissione Piano straordinario 2017)
FARMAPIANA Spa	IDEST Srl	FIDI TOSCANA Spa (in dismissione Piano straordinario 2017)
PUBLIACQUA Spa	QUALITA' & SERVIZI Spa	
TOSCANA ENERGIA Spa (in dismissione Piano straordinario 2017)	SILFI Spa	

In ordine alle partecipazioni non rientranti, in applicazione dei Piani (sia quello straordinario che quelli annuali) di revisione sopra citati, sono state avviate le misure di razionalizzazione indicate, per l'esame del cui stato di attuazione si rinvia alla **Relazione sull'attuazione del Piano di revisione 2019 delle partecipazioni societarie**.

Per tali società non si procede quindi ad ulteriore verifica dei requisiti, richiamando in *toto* le decisioni già precedentemente adottate.

- **Requisito di cui alla lettera b) dell'art. 20 co. 2 (numero di dipendenti e amministratori):**

Dalla verifica compiuta e recepita nelle schede di rilevazione delle singole società partecipate, non risultano società prive di dipendenti o che abbiano un numero di amministratori superiore a quello dei dipendenti.

- **Requisito di cui alla lettera c) dell'art. 20, co. 2 (attività analoghe o similari)**

Dalla verifica compiuta e recepita nelle schede di rilevazione delle singole società partecipate non emergono società che svolgono attività analoghe o similari a quelle svolte da altre società partecipate o da enti pubblici strumentali.

- **Requisito di cui alla lettera d) dell'art. 20, co. 2 (fatturato medio nel triennio):**

Il requisito in questione va specificato alla luce delle disposizioni transitorie contenute nell'art. 26, comma 12-quinquies, le quali stabiliscono che "Ai fini dell'applicazione del criterio di cui all'articolo 20, comma 2, lettera d), il primo triennio rilevante è il triennio 2017-2019. Nelle more della prima applicazione del suddetto criterio relativo al triennio 2017-2019, si applica la soglia di fatturato medio non superiore a cinquecentomila euro per il triennio precedente l'entrata in vigore del presente decreto ai fini dell'adozione dei piani di revisione straordinaria di cui all'articolo 24 e per i trienni 2015-2017 e 2016-2018 ai fini dell'adozione dei piani di razionalizzazione di cui all'articolo 20." e dei chiarimenti resi con gli indirizzi del Mef, i quali recitano che "Ai sensi dell'art. 26, comma 12-quinquies, del TUSP, detta soglia è ridotta a cinquecentomila euro fino all'adozione dei piani di razionalizzazione da approvarsi entro il 31 dicembre 2019".



La Società partecipata Idest s.r.l. con riferimento al triennio 2016-2018 registrava un fatturato superiore ad Euro 500.000,00, e pertanto il mantenimento della partecipazione era consentito. Ciò nonostante se ne è prevista la razionalizzazione nel Piano di revisione 2019 in quanto l'innalzamento a 1 milione di Euro nel triennio successivo (2017-2019) della soglia di fatturato medio ammissibile ne avrebbe determinato comunque, nel corrente piano, la necessità di dismissione.

Come si avrà modo di esaminare nel dettaglio nella **Relazione sull'attuazione del Piano di revisione 2019** delle partecipazioni societarie, come misura di razionalizzazione di Idest s.r.l. veniva prevista l'aggregazione con la Fondazione Accademia dei Perseveranti.

Tale procedura è stata conclusa con la cessione, a titolo gratuito, delle quote sociali alla Fondazione, prodromica alla successiva fusione per incorporazione ancora da realizzare.

- **Requisito di cui alla lettera e) dell'art. 20, co. 2 (perdita di esercizio):**

Dall'analisi delle schede emerge che il Comune non detiene partecipazioni in Società che abbiano prodotto un risultato negativo per quattro dei cinque esercizi precedenti.

- **Requisito di cui alla lettera f) dell'art. 20, co. 2 (contenimento costi di funzionamento):**

Tutte le partecipazioni oggetto della revisione annuale sono finalizzate al perseguimento di fini istituzionali dell'Ente ai sensi dell'art. 4 T.U.S.P.

Il Comune non ha rilevato - per nessuna delle partecipazioni detenute - la necessità di contenimento dei costi di funzionamento.

- **Requisiti di cui alla lettera g) dell'art. 20, co. 2 (necessaria aggregazione):**

La necessità di aggregazione di società è emersa solo con riferimento ad Idest s.r.l., la cui razionalizzazione era stata comunque prevista in ragione della mancanza (sia pure solo in prospettiva) del requisito di cui alla lettera d) dell'art. 20 co. 2 T.U.S.P..

- **Partecipazioni indirette.**

Le società a partecipazione indiretta (quotate e non quotate) **sono oggetto di ricognizione se:**

- 1) detenute dall'ente per il tramite di una società/organismo controllati dalla medesima (controllo solitario);
- 2) detenute per il tramite di una società/organismo controllati dall'amministrazione medesima congiuntamente ad altre amministrazioni (controllo congiunto).

Dall'analisi effettuata per l'anno 2019, emerge che - fra le proprie Società controllate - solo Casa s.p.a., soggetta a controllo analogo congiunto, detiene a sua volta partecipazioni, con riferimento alle seguenti Società:

- Banca Popolare Etica s.c.a.r.l per una quota dello 0,0084%, di valore pari ad Euro 9.990,00;
- CET - Consorzio Energia Toscana per una quota dello 0,1103%, di valore pari ad Euro 17,00.

Data l'irrisorietà delle partecipazioni, non si ritiene opportuno esprimere un indirizzo relativo al mantenimento o meno delle stesse da parte della Società tramite. Si fa presente, unicamente a fini espositivi, che la partecipazione di Casa s.p.a. in Banca Etica s.p.a. è finalizzata al



Comune di Campi Bisenzio
(Città Metropolitana di Firenze)

Settore 3 - Risorse
U.O. 3.2 Risorse tributarie e
partecipazioni

finanziamento di uno specifico progetto e che la quella in CET riguarda l'acquisto di gas metano per la sede sociale. Ciò, da quanto emerge dalla nota integrativa al bilancio di Casa s.p.a..

4. Piano di riassetto.

La ricognizione effettuata sulle partecipazioni detenute direttamente al 31/12/2019 dal Comune di Campi Bisenzio evidenzia - per tutte le Società partecipate dal Comune - la presenza dei requisiti per il mantenimento delle stesse, come specificato nel punto precedente.

Pertanto, nel Piano di revisione annuale 2020, non vengono previste ulteriori azioni di razionalizzazione delle partecipazioni, rispetto a quelle fatte oggetto dei precedenti Piani, e già avviate, per la cui attuazione si rinvia all'apposita **Relazione sull'attuazione del Piano di revisione 2019 delle partecipazioni societarie.**

Campi Bisenzio, 9 dicembre 2020

Il Responsabile del Servizio Tributi,
Società Partecipate, gestione assicurazioni
Dr.ssa Marina Lelli

“Documento informatico firmato digitalmente ai sensi del T.U. 445/2000 e del D.Lgs. 82/2005 e rispettive norme collegate, il quale sostituisce il documento cartaceo e la firma autografa.”