



**DELIBERAZIONE DEL CONSIGLIO COMUNALE
N. 237 DEL 29/12/2020**

**SEDUTA PUBBLICA
OGGETTO**

Revisione periodica delle partecipazioni ex art. 20 D.lgs. n. 175 del 19 agosto 2016.

L'anno duemilaventi, il giorno ventinove del mese di dicembre , previa convocazione alle ore 17:00 nei modi e forme previsti dalla legge, dallo statuto e dalle disposizioni del Presidente del Consiglio Comunale, adottate in data 15.04.2020 ai sensi dell'art. 73, comma 1, del D.L. 17.03.2020, n. 18 convertito nella Legge 24.04.2020, n. 27, il Consiglio Comunale si e' riunito in videoconferenza in seduta ordinaria, sotto la presidenza di ELEONORA CIAMBELLOTTI nella sua qualità di Presidente del Consiglio Comunale.

Partecipa alla seduta il dott. GRAZIA RAZZINO in qualità di Segretario Generale .

La seduta si svolge con modalità telematica a mezzo di idonea piattaforma tecnologica fornita dal Comune, alla quale sono collegati a distanza tutti i partecipanti di seguito elencati, ed è resa pubblica mediante diffusione a mezzo streaming video. La seduta si intende effettuata nella sede istituzionale del Comune, presso la quale sono fisicamente presenti il Presidente del Consiglio Comunale e il Segretario Generale.

Constatato il numero legale degli intervenuti, il Presidente ha dichiarato aperta la seduta.

Sono stati designati scrutatori i Consiglieri:

ALESSANDRO CONSIGLI - SANTA MURGIA - CONCETTA PIZZIRUSSO.

Il Presidente, di seguito, invita il Consiglio a discutere e deliberare sull'argomento sopraindicato.

Sono presenti a questo punto n. 24 Consiglieri:

FOSSI EMILIANO	Presente	OTRANTO ANTONIO	Presente
CIAMBELLOTTI ELEONORA	Presente	PRISCO ANGELINA	Presente
CILIBERTO GIUSI	Presente	QUERCIOLI MARIA SERENA	Presente
STEFANINI ANDREA	Presente	CAMILLETTI CLAUDIA	Presente
TAMMARO ROCCO	Presente	CANTINI ANDREA	Presente
CONSIGLI ALESSANDRO	Presente	FIASCHI VANESSA	Presente
GRECO ANTONELLA	Presente	GANDOLA PAOLO	Presente
BOLOGNESI INGA	Presente	MATTEINI DANIELE	Presente
CAROVANI ALESSANDRA	Assente	PIZZIRUSSO CONCETTA	Presente
AZZARRI ALESSANDRA	Presente	TAGLIAFERRI ANDREA	Presente
MURGIA SANTA	Presente	BALLERINI LORENZO	Presente
BINI MONICA	Presente	BAUDO GIANNI	Presente
GALLETTI LORENZO	Presente		

e all'atto della votazione sono presenti n. 25 Consiglieri

essendo entrati CAROVANI ALESSANDRA ed essendo usciti ---.

Sono altresì presenti gli assessori: DI FEDE GIOVANNI - ARTESE ESTER - LOIERO LORENZO - NUCCIOTTI RICCARDO - ROSO MONICA - SALVATORI GIORGIA ed assenti RICCI LUIGI ai sensi e per gli effetti dell'art. 57, VI comma dello statuto comunale.

(* Essendo entrati; (** Essendo usciti nel corso della seduta



IL PRESENTE VERBALE È REDATTO IN FORMA SOMMARIA SECONDO LE DISPOSIZIONI DELL'ART. 38 DEL VIGENTE "REGOLAMENTO PER IL FUNZIONAMENTO DEL CONSIGLIO COMUNALE".

IL CONSIGLIO COMUNALE

Considerato quanto disposto dal Testo unico in materia di Società a partecipazione Pubblica (T.U.S.P.) di cui al D.Lgs. 19 agosto 2016 n. 175, come integrato e modificato dal Decreto legislativo 16 giugno 2017, n. 100;

Dato atto che:

- per effetto dell'art. 20, commi 1 e 3 del T.U.S.P. occorre procedere, entro il 31 dicembre 2020, alla ricognizione periodica dell'assetto complessivo delle società in cui l'ente detiene partecipazioni predisponendo, ove ne ricorrano i presupposti, un piano di riassetto per la loro razionalizzazione;
- tale piano, corredato da apposita "relazione tecnica" ai sensi dell'art. 20, comma 2, è predisposto con riferimento alla situazione esistente al 31 dicembre 2019, in analogia al disposto dell'art. 26, comma 11;
- con propria precedente deliberazione n. 290 del 23/12/2019 si è approvato il piano di riassetto delle partecipazioni possedute alla data del 31 dicembre 2018;
- ai sensi dell'art. 20, comma 4, entro il 31 dicembre occorre altresì approvare una relazione sull'attuazione delle misure adottate dal piano dell'anno precedente, che è presupposto per la redazione del nuovo piano;

Verificato che ai sensi dell'art. 4, comma 1, del predetto T.U.S.P. le Pubbliche Amministrazioni, ivi compresi i Comuni, non possono, direttamente o indirettamente, mantenere partecipazioni, anche di minoranza, in società aventi per oggetto attività di produzione di beni e servizi non strettamente necessarie per il perseguimento delle proprie finalità istituzionali;

Atteso che il Comune, fermo restando quanto sopra indicato, può mantenere partecipazioni in società

- esclusivamente per lo svolgimento delle attività sotto indicate (art.4, comma 2, del T.U.S.P.) e comunque nei limiti di cui al comma 1 del medesimo articolo:
 - a) produzione di un servizio di interesse generale, ivi inclusa la realizzazione e la gestione delle reti e degli impianti funzionali ai servizi medesimi;
 - b) progettazione e realizzazione di un'opera pubblica sulla base di un accordo di programma fra amministrazioni pubbliche, ai sensi dell'articolo 193 del D.Lgs. n. 50 del 2016;
 - c) realizzazione e gestione di un'opera pubblica ovvero organizzazione e gestione di un servizio d'interesse generale attraverso un contratto di partenariato di cui all'articolo 180 del D.Lgs. n. 50 del 2016, con un imprenditore selezionato con le modalità di cui all'articolo 17, commi 1 e 2;
 - d) autoproduzione di beni o servizi strumentali all'ente o agli enti pubblici partecipanti o allo svolgimento delle loro funzioni, nel rispetto delle condizioni stabilite dalle direttive europee in



materia di contratti pubblici e della relativa disciplina nazionale di recepimento;

e) servizi di committenza, ivi incluse le attività di committenza ausiliarie, apprestati a supporto di enti senza scopo di lucro e di amministrazioni aggiudicatrici di cui all'articolo 3, comma 1, lettera a), del D.Lgs. n. 50 del 2016";

- ovvero, al solo scopo di ottimizzare e valorizzare l'utilizzo di beni immobili facenti parte del proprio patrimonio, "in società aventi per oggetto sociale esclusivo la valorizzazione del patrimonio (...), tramite il conferimento di beni immobili allo scopo di realizzare un investimento secondo criteri propri di un qualsiasi operatore di mercato";

Tenuto conto che ai fini di cui sopra le pubbliche amministrazioni predispongono un piano di riassetto delle partecipazioni societarie laddove ricorrano i seguenti presupposti, di cui al comma 2 dello stesso articolo 20:

a) partecipazioni societarie che non rientrino in alcuna delle categorie di cui all'art. 4;

b) società che risultano prive di dipendenti o abbiano un numero di amministratori superiore a quello dei dipendenti;

c) partecipazioni in società che svolgono attività analoghe o simili a quelle svolte da altre società partecipate o da enti pubblici strumentali;

d) partecipazioni in società che, nel triennio precedente, abbiano conseguito un fatturato medio non superiore a un milione di euro (per il primo triennio di applicazione 2017-2019, si applica la soglia di fatturato medio non superiore a cinquecentomila euro, come previsto dall'art. 26, co. 12-quinquies, del T.U.S.P.);

e) partecipazioni in società diverse da quelle costituite per la gestione di un servizio d'interesse generale che abbiano prodotto un risultato negativo per quattro dei cinque esercizi precedenti;

f) necessità di contenimento dei costi di funzionamento;

g) necessità di aggregazione di società aventi ad oggetto le attività consentite all'articolo 4;

Verificato che la ricognizione annuale è adempimento obbligatorio e la mancata adozione è sanzionabile ai sensi dell'art. 20, comma 7, T.U.S.P.;

Richiamati gli "Indirizzi per gli adempimenti relativi alla revisione e al Censimento delle partecipazioni pubbliche" di cui all'art. 20, D.Lgs. n. 175/2016" emanati il 21 novembre 2019 dal Dipartimento del Tesoro in condivisione con la Corte dei Conti, dove sono esposti esempi e proposte modalità di redazione sia per la relazione sull'attuazione del piano precedente che per il provvedimento di razionalizzazione periodica;

Visto il documento redatto dalla Struttura di indirizzo, monitoraggio e controllo sull'attuazione del TUSP (istituita presso il Dipartimento del Tesoro ai sensi dell'art. 15 del TUSP), e pubblicato sul sito istituzionale del MEF il 26/11/2020, contenente i modelli delle schede di rilevazione delle partecipazioni;

Ricordato che ai sensi dell'art. 20, comma 3, il provvedimento di revisione deve essere inviato anche alla Sezione di controllo competente della Corte dei Conti;

Valutate pertanto, con l'ausilio dello schema di provvedimento proposto, le modalità di



Comune di Campi Bisenzio
Città Metropolitana di Firenze

svolgimento delle attività e dei servizi oggetto delle società partecipate dall'Ente;

Ritenuto che le partecipazioni da razionalizzare devono essere individuate perseguendo, al contempo, la migliore efficienza, la più elevata razionalità, la massima riduzione della spesa pubblica e la più adeguata cura degli interessi della comunità e del territorio amministrati;

Preso atto che le società indirettamente partecipate rientrano nel perimetro oggettivo della razionalizzazione solo se detenute per il tramite di una società/organismo controllata, come espressamente previsto dall'art. 2, comma. 1, lett. g) del T.U.S.P. e come ricordato al punto 4. dei richiamati "Indirizzi", anche se detenute da una pubblica amministrazione in una società o in un organismo controllato congiuntamente da più amministrazioni pubbliche;

Rilevato che, alla data della rilevazione 31/12/2019, risultano due partecipazioni indirette rientranti nelle sopra dette fattispecie, ricomprese pertanto nella rilevazione annuale;

Vista la Relazione Tecnica allegata al "Provvedimento di razionalizzazione periodica", nella quale è riscontrato che, in virtù dell'analisi condotta, non emerge la necessità di prevedere - nell'ambito del Piano di revisione ordinaria delle partecipazioni da approvarsi entro il 31/12/2020 ai sensi dell'art. 20 co. 1 e 3 TUSP - alcuna azione di razionalizzazione;

Vista altresì la Relazione sull'attuazione del Piano di Revisione 2019 delle Partecipazioni Societarie approvato con Deliberazione C.C. n. 290 del 23/12/2019, predisposta dal competente ufficio comunale;

Richiamate:

- la deliberazione del Consiglio Comunale n. 186 del 29.07.2019, di approvazione del DUP 2020-2022 e la successiva deliberazione del Consiglio Comunale n. 288 del 23.12.2019, di "Aggiornamento Documento Unico di Programmazione 2020/2022" e successive modifiche e integrazioni;
- la deliberazione del Consiglio Comunale n. 289 del 23.12.2019, di approvazione del "Bilancio di Previsione 2020/2022" e successive modifiche e integrazioni;
- la deliberazione della Giunta Comunale n. 3 del 13.01.2020 "Approvazione del Piano Esecutivo di Gestione 2020-2022 e del documento denominato Obiettivi strategici e Piano Dettagliato degli Obiettivi anno 2020;
- la deliberazione della Giunta Comunale n. 10 del 29.01.2020 di approvazione "Piano Triennale per la Prevenzione della Corruzione e della Trasparenza - triennio 2020/2022;

Visto l'art. 42, commi 1 e 2, lett.e), del D. Lgs. 18.08.2000, n. 267;

Visti i pareri favorevoli di regolarità tecnica e contabile espressi dal Dirigente del 3° Settore – Risorse, ai sensi e per gli effetti dell'art. 49, comma 1, D.Lgs. 18/08/2000 n. 267, "Testo unico delle leggi sull'ordinamento degli enti locali" e successive modifiche ed integrazioni;

Richiamato il parere favorevole espresso in data 15 dicembre 2020 dalla I Commissione



Comune di Campi Bisenzio
Città Metropolitana di Firenze

Consiliare *"Affari Generali"* in merito al presente provvedimento, depositato in atti;

Uditi:

- l'illustrazione della proposta di deliberazione esposta dall'Assessore Roso, delegato in materia di *"Politiche Educative, Politiche Culturali, Rapporti con Enti e Società Partecipate, Rapporti con il Consiglio Comunale, Attuazione del mandato del Sindaco"*;
- gli interventi espressi dal Consigliere Gandola capogruppo di "FORZA ITALIA", dal Consigliere Galletti capogruppo del "PARTITO DEMOCRATICO", dal Consigliere Cantini capogruppo della "LEGA SALVINI TOSCANA" che, tra l'altro, comunica il voto contrario del proprio gruppo, dal Consigliere Greco (gruppo "EMILIANO FOSSI SINDACO") e dal Consigliere Ballerini capogruppo di "CAMPI A SINISTRA",
- la replica formulata dall'Assessore Roso;

Udite altresì le dichiarazioni di voto rese dagli amministratori sotto elencati, a discussione conclusa come disposto dall'art. 30 comma 7 del vigente *"Regolamento per il funzionamento del Consiglio Comunale"*:

- il Consigliere Gandola capogruppo di "FORZA ITALIA" dichiara il proprio voto contrario,
- il Consigliere Tagliaferri (gruppo "SI-FARE CITTA'") comunica il voto di astensione del proprio gruppo consiliare;

Preso atto delle considerazioni esposte dal Sindaco Fossi;

Preso atto altresì che, nel corso della trattazione del presente argomento iscritto all'ordine dei lavori consiliari, è entrato a far parte della seduta il Consigliere Carovani e che, pertanto, sono presenti n. 25 Consiglieri;

Proceduto a votazione della proposta deliberativa in esame in forma elettronica palese con l'assistenza degli scrutatori designati, con il seguente risultato proclamato dal Presidente del Consiglio:

- Consiglieri presenti n. 25
- Consiglieri votanti n. 21

- Consiglieri favorevoli n. 15
 - Sindaco Fossi
 - "EMILIANO FOSSI SINDACO" (Ciambellotti, Greco, Cilberto, Stefanini, Tammaro, Bolognesi, Consigli)
 - "PARTITO DEMOCRATICO" (Azzarri, Bini, Carovani, Galletti, Murgia, Otranto, Prisco)

- Consiglieri contrari n. 6
 - "LIBERI DI CAMBIARE" (Quercioli)
 - "LEGA SALVINI TOSCANA" (Cantini, Fiaschi)
 - "FORZA ITALIA" (Gandola)
 - "GRUPPO MISTO" (Baudo)
 - GRUPPO MISTO- CAMPI NEL CUORE CAMILLETTI" (Camilletti)



Comune di Campi Bisenzio
Città Metropolitana di Firenze

- Consiglieri astenuti n. 4
 - "SI-FARE CITTA'" (Tagliaferri, Pizzirusso, Matteini)
 - "CAMPI A SINISTRA" (Ballerini)

DELIBERA

1) di prendere atto ed approvare la Relazione sull'attuazione del Piano di Revisione 2019 delle Partecipazioni Societarie approvato con Deliberazione C.C. n. 290 del 23/12/2019, sottoscritta in forma digitale ed allegata in copia al presente atto quale parte integrante e sostanziale (Allegato A);

2) di prendere atto della ricognizione annuale delle partecipazioni societarie possedute dal Comune di Campi Bisenzio alla data del 31 dicembre 2019, facente parte del Provvedimento di razionalizzazione periodica delle partecipazioni societarie ex art. 20 D.Lgs. n. 175/2016, che si approva, sottoscritta in forma digitale ed allegata in copia al presente atto quale parte integrante e sostanziale (Allegato B);

3) di demandare alla Giunta comunale il coordinamento operativo e la vigilanza sull'attuazione di quanto deliberato, fatte salve le competenze consiliari di controllo;

4) di demandare all'ufficio comunale competente la trasmissione dei contenuti del Provvedimento di razionalizzazione periodica di cui alla presente deliberazione attraverso l'applicativo del Portale del Tesoro nonché alla Sezione competente della Corte dei Conti, così come previsto dall'art. 20, comma 3, del D.Lgs. n. 175/2016.

Quindi,

IL CONSIGLIO COMUNALE

Ravvisata l'urgenza del presente atto tenuto conto della necessità di garantire la massima tempestività degli adempimenti di legge conseguenti all'adozione del Piano di revisione delle partecipazioni;

Proceduto a votazione circa la dichiarazione di immediata eseguibilità della deliberazione in oggetto, in forma elettronica palese con l'assistenza degli scrutatori designati, con il seguente risultato proclamato dal Presidente del Consiglio:

- Consiglieri presenti n. 25
- Consiglieri votanti n. 23



Comune di Campi Bisenzio
Città Metropolitana di Firenze

- **Consiglieri favorevoli n. 17**
 - Sindaco Fossi
 - "EMILIANO FOSSI SINDACO" (Ciambellotti, Greco, Cilberto, Stefanini, Tammaro, Bolognesi, Consigli)
 - "PARTITO DEMOCRATICO" (Azzarri, Bini, Carovani, Galletti, Murgia, Otranto, Prisco)
 - "SI-FARE CITTA'" (Pizzirusso, Matteini)

- **Consiglieri contrari n. 6**
 - "LIBERI DI CAMBIARE" (Quercioli)
 - "LEGA SALVINI TOSCANA" (Cantini, Fiaschi)
 - "FORZA ITALIA" (Gandola)
 - "GRUPPO MISTO" (Baudo)
 - GRUPPO MISTO- CAMPI NEL CUORE CAMILLETTI" (Camilletti)

- **Consiglieri astenuti n. 2**
 - "SI-FARE CITTA'" (Tagliaferri)
 - "CAMPI A SINISTRA" (Ballerini)

DELIBERA

di dichiarare il presente atto immediatamente eseguibile ai sensi dell'art. 134, comma 4, del D. Lgs. 267/2000.

PER GLI INTERVENTI INTEGRALI SI RINVIA ALLA REGISTRAZIONE EFFETTUATA SU SUPPORTO DIGITALE E DEPOSITATA AGLI ATTI DEL COMUNE.



COMUNE di CAMPI BISENZIO
Città Metropolitana di Firenze

Allegato alla deliberazione

C.C n. 237 del 28-12-2020

PROPOSTA DI DELIBERAZIONE AL CONSIGLIO COMUNALE

OGGETTO: Revisione periodica delle partecipazioni ex art. 20 d.lgs. n. 175 del 19 agosto 2016.

Parere di regolarità tecnica

Il Sottoscritto Niccolò Nucci, Dirigente del 3° Settore Risorse, esprime parere favorevole in ordine alla regolarità tecnica della proposta di deliberazione in oggetto, ai sensi degli artt. 49 e 147 bis del D.lgs. 18.08.2000 n. 267 e dell'art. 7 del Regolamento comunale per la disciplina dei controlli interni.

Il Dirigente del 3° Settore
Dott. Niccolò Nucci

Campi Bisenzio, 9/12/2020

Parere di regolarità contabile

Il Sottoscritto Niccolò Nucci, Dirigente del 3° Settore Risorse, esprime parere favorevole in ordine alla regolarità contabile della proposta di deliberazione in oggetto, ai sensi degli artt. 49 e 147 bis del D.lgs. 18.08.2000 n. 267 e dell'art. 9 del Regolamento comunale per la disciplina dei controlli interni.

Il Dirigente del 3° Settore
Dott. Niccolò Nucci

Campi Bisenzio, 9/12/2020



Letto, approvato e sottoscritto

Il Presidente

f.to ELEONORA CIAMBELLOTTI

Il Segretario Generale

f.to GRAZIA RAZZINO

Firma autografa apposta sull'originale, sostituita da indicazione a mezzo stampa, ai sensi del Decreto legislativo n. 39/1993 art. 3 comma 2.

Certificato di pubblicazione e di esecutività contenuto nell'originale.



Comune di Campi Bisenzio
(Città Metropolitana di Firenze)

Settore 3 - Risorse
U.O. 3.2 Risorse tributarie e
partecipazioni

RELAZIONE SULL'ATTUAZIONE DEL PIANO DI REVISIONE 2019 DELLE PARTECIPAZIONI SOCIETARIE

**approvato con delibera C.C. n. 290 del 23/12/2019
(Art. 20 comma 4 T.U.S.P.)**

L'art. 20, comma 4, del D.Lgs. n. 175/2016 Testo unico in materia di società partecipate - Tusp, prevede che ciascuna amministrazione pubblica, nel caso i cui, in sede di Revisione annuale delle partecipazioni, adottate delle azioni di razionalizzazione, sarà chiamata ad approvare, entro il 31 dicembre dell'anno successivo, una relazione sull'attuazione delle misure ivi previste.

Il Piano di revisione annuale delle partecipazioni per l'esercizio 2019, approvato dal Comune di Campi Bisenzio con deliberazione di Consiglio Comunale n. 290 del 23/12/2019, ha introdotto il piano di razionalizzazione della società Idest S.r.l..

Nel Piano di revisione adottato si è inoltre preso atto della non conclusione delle seguenti azioni di razionalizzazione già previste nei precedenti Piani (con particolare riferimento al Piano di Revisione straordinaria approvato in data 28/09/2017 con deliberazione di Consiglio Comunale n. 192):

- dismissione delle quote di partecipazione in Fidi Toscana S.p.A.;
- dismissione delle quote di partecipazione in L'Isola dei Renai S.p.A.;
- alienazione della partecipazione in Toscana Energia S.p.a.;

Di seguito si illustrano le azioni di razionalizzazione condotte nel periodo intercorrente fra l'approvazione del Piano di revisione 2019 e l'adozione del corrente Piano 2020, così distinte:

A. Azioni di razionalizzazione previste nel Piano di revisione 2019.

A1. Razionalizzazione di Idest s.r.l. - aggregazione - conclusa (partecipazione attualmente detenuta in forma indiretta).

Idest s.r.l., costituita nel 1996 dal Comune di Campi Bisenzio congiuntamente a altri soggetti privati, nasce come Società strumentale dell'Ente per la gestione di servizi editoriali, con particolare riguardo all'attività di documentazione in ambito di letteratura per bambini e ragazzi ed alla pubblicazione della rivista Liber, e svolge altresì i servizi, altrettanto strumentali e di estrema rilevanza a fini istituzionali, di gestione bibliotecaria ed archivistica, inventariazione e catalogazione di materiali librari e non librari, di documentazione sulle novità librarie, prestito al pubblico e interbibliotecario e servizi ad essi connessi.

La partecipazione del Comune di Campi Bisenzio - originariamente pari al 60% delle quote sociali - è divenuta totalitaria con deliberazione del Consiglio Comunale n. 229 del 29/12/2015, atto che ha individuato, come forma gestionale ottimale per l'erogazione dei servizi bibliotecari, quella dell'in house providing.



In sede di adozione del Piano di revisione 2019, in relazione ad Idest s.r.l. è stata condotta un'analisi sulla sussistenza o meno del requisito connesso al fatturato medio minimo prodotto nel triennio precedente.

Tale fatturato medio minimo, ai sensi dell'art. 20 co. 2 lett. d) T.U.S.P., deve essere pari ad un milione di Euro. Tuttavia, tale soglia, in ragione della disposizione transitoria contenuta nell'art. 26 co. 12 quinquies T.U.S.P., avrebbe trovato applicazione solo a partire dal triennio 2017-2019. Per i trienni precedenti, e quindi fino al triennio 2016-2018 (considerato ai fini del Piano di revisione 2019) la soglia di fatturato medio minimo richiesta per il mantenimento della partecipazione sarebbe stata quella, più bassa, di Euro 500.000,00.

Il fatturato di Idest s.r.l. nel triennio 2017-2018, sebbene inferiore ad 1 milione di Euro, era superiore ad Euro 500.000,00: pertanto, il mantenimento della partecipazione del Comune di Campi Bisenzio sarebbe stato consentito dalla vigente normativa.

Ciò nonostante se ne è prevista la razionalizzazione nel Piano di revisione 2019 in quanto l'innalzamento a 1 milione di Euro nel triennio successivo (2017-2019) della soglia di fatturato medio ammissibile ne avrebbe determinato comunque, nel corrente piano, la necessità di dismissione.

A tal proposito, il Comune ha manifestato la volontà di realizzare un processo di aggregazione con altro organismo detenuto individuato nella Fondazione Accademia dei Perseveranti.

Invero, il Comune di Campi Bisenzio aveva già, con deliberazione C.C. n. 10 del 13/01/2011, costituente atto di indirizzo per il Sindaco e la Giunta, approvato un progetto di riorganizzazione del sistema di gestione delle attività e servizi di interesse culturale nell'ambito del Comune di Campi Bisenzio: in attuazione di tale progetto, il 16/09/2014, l'allora Società per Azioni Accademia dei Perseveranti s.p.a. era stata trasformata nell'omonima Fondazione di partecipazione, il cui oggetto sociale era ed è comprensivo anche delle attività editoriali, dei servizi bibliotecari e archivistici condotti da Idest s.r.l.

Nel corso del corrente anno 2020 l'azione di razionalizzazione è stata portata avanti con successo dal nostro Comune, che con deliberazione C.C. n. 155 del 29/09/2020 ha:

- 1) approvato, quale misura di razionalizzazione della società Idest s.r.l., la fusione per incorporazione della stessa nella Fondazione Accademia dei perseveranti;
- 2) stabilito che tale fusione dovesse essere preceduta dal conferimento formalmente gratuito delle quote di proprietà del Comune di Campi Bisenzio (pari al 100% del capitale sociale) di Idest s.r.l. nella Fondazione, per il valore indicato in perizia redatta da esperto;
- 3) motivato la formale gratuità del trasferimento delle quote in ragione del fatto che esso veniva disposto nei confronti non già di un soggetto terzo all'Amministrazione, bensì di un soggetto interamente partecipato dal Comune, di cui il Comune è Primo (ed attualmente unico) socio Fondatore, nonché in base alla scelta di non procedere all'esternalizzazione dei propri servizi in questo settore, mantenendo comunque il controllo, sia pure indirettamente, sulla gestione dei servizi bibliotecari, editoriali ed archivistici di Idest s.r.l., ritenuti di primaria importanza;
- 4) approvato modifiche agli Statuti di entrambi i soggetti coinvolti nell'operazione, per renderli coerenti con la stessa e con la normativa in materia di controllo analogo.

La cessione delle quote di Idest s.r.l. alla Fondazione è stata perfezionata con atto ai rogiti del Notaio Cinzia Trapani rep. 4891 del 29/09/2020 (registrato a Firenze il 2/10/2020).

Ad oggi, pertanto, pur non essendo stata ancora perfezionata la fusione dei due organismi operanti nel campo dei servizi culturali del Comune di Campi Bisenzio, per la quale, con ogni probabilità, solo nel corso del prossimo anno 2021 verranno avviate le procedure di legge,



l'azione di razionalizzazione prevista nel Piano di razionalizzazione 2019 può dirsi conclusa in quanto l'Ente non detiene più nella Società Idest s.r.l. una partecipazione diretta, ma solo indiretta, per il tramite della Fondazione Accademia dei Perseveranti che ne è unico socio.

B. Azioni di razionalizzazione previste nei precedenti Piani di Revisione.

B.1. Fidi Toscana s.p.a. - cessione quote - conclusa.

La dismissione delle quote di partecipazione detenute in Fidi Toscana S.p.a., (n. 44 azioni, pari allo 0,0014% del capitale sociale) è stata prevista sin dal Piano di revisione straordinaria delle partecipazioni, approvato con deliberazione di Consiglio Comunale n. 192 del 28/09/2017, in ragione della non rispondenza della Società ai fini istituzionali dell'ente, e quindi della mancanza delle condizioni che, alla luce della nuova normativa (cfr. artt. 4 e 22 T.U.S.P.) consentono il mantenimento di partecipazioni pubbliche.

In ottemperanza alle disposizioni statutarie della Società, in data 14/03/2018 il Comune ha dapprima offerto le proprie quote (n. 44 azioni) in prelazione agli altri soci, per poi, in mancanza dell'esercizio di tale diritto, indire con Determinazione Dirigenziale n. 975 del 19/11/2018 procedura di vendita delle stesse.

La procedura si è conclusa senza esito e in data 26/06/2019 il Comune ha richiesto a Fidi Toscana s.p.a. la liquidazione della quota ai sensi dell'art. 24 comma 5 T.U.S.P..

Con bando di gara pubblicato in G.U. 136 del 26/11/2019 Fidi Toscana s.p.a. ha indetto procedura di vendita delle azioni dei soci "uscenti" (fra cui il Comune di Campi Bisenzio); tale procedura si è conclusa con l'aggiudicazione definitiva alla Regione Toscana.

Con atto ai rogiti del Notaio Serena Meucci di Firenze del 9/09/2020, si è perfezionata la cessione della quota del Comune di Campi Bisenzio alla Regione Toscana, per la quale il Comune ha incassato in data 14/07/2020 la somma di 766,92 Euro a titolo di corrispettivo.

Attualmente, pertanto, la procedura di razionalizzazione di Fidi Toscana s.p.a. è completata.

B.2. L'Isola dei Renai s.p.a.- recesso e conseguente liquidazione quota - conclusa.

Per le medesime ragioni sopra evidenziate per Fidi Toscana s.p.a. (non rispondenza ai fini istituzionali) con il Piano di revisione straordinaria delle partecipazioni approvato il 28/09/2017 è stata prevista anche la dismissione delle partecipazioni nella Società L'Isola dei Renai s.p.a. (pari a n. 2.500 azioni, 4,16% del capitale sociale). Anche in questo caso, in ottemperanza alle disposizioni statutarie della Società, il 14/03/2018 il Comune ha dapprima offerto le proprie quote in prelazione agli altri soci, per poi, in mancanza dell'esercizio di tale diritto, indire con Determinazione Dirigenziale n. 975 del 19/11/2018 procedura di vendita delle stesse.

La procedura si è conclusa senza esito.

A seguito di richieste congiunte dei Comuni recedenti, fra cui il nostro, all'Assemblea straordinaria della Società del 21/07/2020, all'uopo convocata, sono stati adottati i provvedimenti conseguenti al recesso, con particolare riferimento alla liquidazione delle quote ai sensi dell'art. 24 comma 5 T.U.S.P., determinata secondo i criteri di cui all'art. 2437 ter c.c., in un importo commisurato al valore del patrimonio netto.

Conformemente a quanto comunicato dalla Società in data 30/07/2020 (nota prot. 38829) l'Isola dei Renai s.p.a. ha corrisposto al Comune di Campi Bisenzio, in data 13/11/2020, la prima delle due tranches della suddetta quota, versando la somma di 4.787,50 Euro. La seconda tranche di pari importo verrà corrisposta entro la data del 30/09/2021.

Attualmente, pertanto, la procedura di razionalizzazione de L'Isola dei Renai s.p.a. è completata, residuando solamente il saldo della liquidazione della quota.



B.3. Toscana Energia s.p.a. - cessione - non conclusa.

Per quanto riguarda la società Toscana Energia Spa, come rilevato nel Piano di revisione 2019, a seguito di conclusione con esito negativo (offerta non valida) della procedura di vendita, la Società Publiservizi s.p.a. (alla quale il Comune di Campi Bisenzio aveva conferito mandato alla vendita con determinazione dirigenziale n. 584 del 18/07/2018), ha avviato dei contatti con l'offerente per tentare di concludere un accordo, allo stato attuale senza esito.

Si rileva altresì che attualmente è pendente un contenzioso fra Publiservizi s.p.a. e la Società offerente, relativamente al quale il Comune di Campi Bisenzio, con Deliberazione G.C. n. 42 del 10/03/2020 ha confermato il mandato conferito con la suddetta determinazione dirigenziale, precisando che lo stesso dovesse ritenersi comprensivo anche del potere di agire in giudizio a tutela dei diritti del mandante.

*** ** ***

Al fine di rendere un quadro complessivo degli interventi di razionalizzazione attuati nel nostro Comune dall'approvazione del Testo unico in materia di società a partecipazione pubblica, si propone nella seguente tabella lo storico delle partecipazioni societarie detenute e le decisioni adottate.

	SOCIETA' PARTECIPATA	CODICE FISCALE	QUOTA	DECISIONI ASSUNTE	DETENUTA
1	ALIA Spa	04855090488	2,33%	Cedute le quote in data 20/12/2017	NO
2	ATAF Spa	80016730485	2,61%	Recesso in data 18/10/2018	NO
3	CASA Spa	05264040485	4,00%	mantenimento	SI
4	CONSIAG Spa	00923210488	6,62%	mantenimento	SI
5	FARMAPIANA Spa	05343300488	74,12%	mantenimento	SI
6	FIDI TOSCANA Spa	01062640485	0,001%	Cessione alla Regione Toscana delle azioni in data 9/09/2020	NO
7	IDEST Srl	04731390482	100%	Aggregazione con altro organismo partecipato operante nel campo delle attività culturali	INDIRETTA
8	LINEA COMUNE Spa	05591950489	2,00%	Fusione per incorporazione in Silfi spa	NO
9	L'ISOLA DEI RENAI Spa	05054450480	4,16%	Liquidazione della quota del Comune recedente deliberata dall'Assemblea Straordinaria in data 21/07/2020	NO
10	PUBLIACQUA Spa	05040110487	0,061%	mantenimento	SI
11	PUBLIES srl	01804440970	2,94	Recesso in data 21/07/2017	NO
12	QUALITA' & SERVIZI Spa	04733350484	34,24%	mantenimento	SI
13	TOSCANA ENERGIA Spa	05608890488	0,0004%	In alienazione da piano 2017	SI senza diritti
14	SILFI Spa	06625660482	0,565%	Dal 01/05/2019 ha incorporato la società Linea Comune	SI



Comune di Campi Bisenzio
(Città Metropolitana di Firenze)

Settore 3 - Risorse
U.O. 3.2 Risorse tributarie e
partecipazioni

Dalla suddetta tabella emerge che all'inizio del processo di razionalizzazione il Comune di Campi Bisenzio deteneva partecipazioni in 13 società.

Alla data dell'adozione del presente provvedimento le partecipazioni detenute direttamente sono n. 7. Idest s.r.l. risulta detenuta indirettamente, ma comunque per la totalità delle partecipazioni, per il tramite della Fondazione Accademia dei Perseveranti.

Il Comune di Campi Bisenzio ha altresì riscontrato che Casa s.p.a., propria Società controllata (sia pure congiuntamente assieme ad altri Enti locali), detiene quote di entità irrisoria in due Società, ossia:

Denominazione	Codice fiscale	Quota detenuta da Casa s.p.a.	Valore partecipazione Casa s.p.a.*
Banca Popolare Etica s.c.a.r.l	01029710280	0,0084%	9.900,00
CET - Consorzio Energia Toscana	05344720486	0,1103%	17,00

* dato acquisito dal bilancio di esercizio di Casa s.p.a. riferito all'esercizio sociale 2019.

Nonostante la scarsissima rilevanza delle due partecipazioni, esse debbono essere oggetto di ricognizione in quanto, appunto, detenute per il tramite di Società soggetta a controllo analogo (sia pure congiunto), secondo il combinato disposto fra artT. 20 co. 1 e 2 co. 1 lett. g) (definizione di "partecipazione indiretta") TUSP.

Si elaborano, in conformità agli Indirizzi resi dal Mef-Dipartimento del Tesoro in data 21/11/2019, e utilizzando il fac simile fornito dalla Struttura di indirizzo, monitoraggio e controllo sull'attuazione del TUSP (istituita presso il Dipartimento del Tesoro ai sensi dell'art. 15 del TUSP) con Avviso pubblicato sul sito internet istituzionale in data 26/11/2020, le schede per le Società in cui il Comune non detiene ad oggi partecipazioni: Idest s.r.l., Fidi Toscana s.p.a., L'Isola dei Renai s.p.a. e Toscana Energia s.p.a. (Allegati 1, e, 2, 3, 4).

Le informazioni contenute nelle schede saranno oggetto di trasmissione al Mef attraverso il Portale del Tesoro, in tal modo adempiendo agli obblighi comunicativi e informativi previsti in materia di razionalizzazione periodica.

Campi Bisenzio, 9 dicembre 2020

Il Responsabile del Servizio Tributi,
Società Partecipate, gestione assicurazioni
Dr.ssa Marina Lelli

“Documento informatico firmato digitalmente ai sensi del T.U. 445/2000 e del D.Lgs. 82/2005 e rispettive norme collegate, il quale sostituisce il documento cartaceo e la firma autografa.”



Comune di Campi Bisenzio
(Città Metropolitana di Firenze)

Settore 3 - Risorse
U.O. 3.2 Risorse tributarie e
partecipazioni

Allegato 1)

SCHEDA PARTECIPAZIONE NON PIU' DETENUTA

Cessione della partecipazione a titolo gratuito

DATI ANAGRAFICI DELLA PARTECIPATA

Codice Fiscale	04731390482
Denominazione	Idest s.r.l.
NOME DEL CAMPO	Indicazioni per la compilazione
Partecipazione non più detenuta in attuazione di precedenti piani di razionalizzazione	SI (PIANO 2019). DETENUTA SOLO INDIRECTAMENTE
Motivazione della cessione della partecipazione a titolo gratuito	la formale gratuità del trasferimento delle quote è compatibile con il fatto che esso viene disposto nei confronti non di un soggetto terzo all'Amministrazione, bensì di un soggetto interamente partecipato dal Comune di Campi Bisenzio e di cui il Comune è Primo (ed attualmente unico) socio Fondatore e con la scelta di non procedere all'esternalizzazione dei propri servizi in questo settore, e di mantenere comunque il controllo, sia pure indirettamente, sulla gestione dei servizi bibliotecari, editoriali ed archivistici di Idest s.r.l., ritenuti di primaria importanza.
Data di conclusione della procedura	30/09/2020
Codice fiscale del Soggetto cessionario della partecipazione ceduta a titolo gratuito	80008380489
Denominazione del Soggetto cessionario della partecipazione ceduta a titolo gratuito	Fondazione Accademia dei Perseveranti
Ulteriori informazioni*	Il piano di revisione annuale 2019 prevedeva, come modalità attuativa della razionalizzazione di Idest s.r.l., l'aggregazione ad altro soggetto partecipato dal Comune ed operante nel campo dei servizi culturali. Tale soggetto era identificato, anche in base a precedenti atti comunali, nella Fondazione, la quale ha un oggetto sociale che comprende le attività (sia editoriali che di gestione dei servizi bibliotecari) svolte da Idest s.r.l.. Con deliberazione n. 155 del 29/09/2020 il Consiglio Comunale di Campi Bisenzio ha approvato la dismissione della partecipazione in Idest s.r.l. da realizzarsi in due passaggi: il primo, appunto, la cessione alla Fondazione delle quote del Comune, e il secondo la fusione per incorporazione di Idest s.r.l. nella Fondazione. La cessione è stata perfezionata in data 30/09/2020.

*Campo testuale con compilazione facoltativa.



SCHEMA PARTECIPAZIONE NON PIU' DETENUTA

Alienazione della partecipazione

DATI ANAGRAFICI DELLA PARTECIPATA

Codice Fiscale	01062640485
Denominazione	Fidi toscana s.p.a.

NOME DEL CAMPO	Indicazioni per la compilazione
Partecipazione non più detenuta in attuazione di precedenti piani di razionalizzazione	SI
Tipologia di procedura realizzata per l'alienazione della partecipazione	CESSIONE DELLE QUOTE
Data di conclusione della procedura	09/09/2020
Codice fiscale del Soggetto Acquirente della partecipazione ceduta a titolo oneroso	01386030488
Denominazione del Soggetto Acquirente della partecipazione ceduta a titolo oneroso	REGIONE TOSCANA
Ammontare dell'introito finanziario previsto per l'operazione (€)	766,92
Ammontare dell'introito finanziario incassato	766,92
Data in cui è avvenuto l'incasso dell'introito finanziario	14/07/2020
Data prevista per l'incasso del saldo	
Ulteriori informazioni*	Con bando di gara pubblicato in G.U. n. 136 del 20/11/2019, Fidi Toscana s.p.a. ha indetto procedura di vendita di n. 96.656 azioni, di titolarità di numerosi soci pubblici fra cui il Comune di Campi Bisenzio; all'esito della suddetta gara, e del mancato esercizio del diritto di prelazione degli altri soci, le azioni sono state aggiudicate definitivamente alla Regione Toscana. Le azioni del Comune di Campi sono state trasferite alla Regione Toscana con atto notarile del 9/09/2020.

*Campo testuale con compilazione facoltativa.



Comune di Campi Bisenzio
(Città Metropolitana di Firenze)

Settore 3 - Risorse
U.O. 3.2 Risorse tributarie e
partecipazioni

Allegato 3)

SCHEDA PARTECIPAZIONE NON PIU' DETENUTA

Recesso dalla società

DATI ANAGRAFICI DELLA PARTECIPATA

Codice Fiscale	05054450480
Denominazione	L'isola dei renai s.p.a..

NOME DEL CAMPO	Indicazioni per la compilazione
Partecipazione non più detenuta in attuazione di precedenti piani di razionalizzazione	SI
Data di conclusione della procedura	21/07/2020
Ottenimento di un introito finanziario	SI
Ammontare dell'introito finanziario previsto dall'operazione (€)	9.575,00
Ammontare dell'introito finanziario incassato (€)	4.787,50
Data in cui è avvenuto l'incasso dell'introito finanziario	13/11/2020
Data prevista per l'incasso del saldo	30/09/2021
Ulteriori informazioni*	Liquidazione delle quote dei soci recedenti (fra cui il Comune di Campi Bisenzio) deliberata dall'Assemblea straordinaria dell'Isola dei Renai s.p.a. in data 21/07/2020 ed effettuata secondo criteri e modalità di cui agli artt. 2437 ter e 2437 quater c.c..

*Campo testuale con compilazione facoltativa.



Comune di Campi Bisenzio
(Città Metropolitana di Firenze)

Settore 3 - Risorse
U.O. 3.2 Risorse tributarie e
partecipazioni

SCHEMA STATO DI ATTUAZIONE

Alienazione della partecipazione

DATI ANAGRAFICI DELLA PARTECIPATA

Codice Fiscale	05608890488
Denominazione	Toscana Energia s.p.a.

NOME DEL CAMPO	Indicazioni per la compilazione
Stato di attuazione della procedura	IN CORSO
Motivazioni del mancato avvio della procedura	
Tipologia di procedura	ALIENAZIONE DELLE QUOTE
Data di avvio della procedura	18/07/2018
Stato di avanzamento della procedura	GARA CONCLUSA CON ESITO NEGATIVO
Motivazioni della conclusione della procedura con esito negativo	A seguito di conferimento di mandato alla vendita, disposto con determinazione n. 584 del 18/07/2018, Publiservizi Spa ha espletato la procedura di gara per la vendita delle quote. La gara si è conclusa negativamente in presenza di offerta non valida. Publiservizi ha avviato contatti per tentare di concludere un accordo con l'offerente, conclusi senza esito.
Ulteriori informazioni*	

*Campo testuale con compilazione facoltativa.



**RAZIONALIZZAZIONE PERIODICA
DELLE PARTECIPAZIONI SOCIETARIE
EX ART. 20 DEL D.LGS. N. 175/2016
DEL
COMUNE DI CAMPI BISENZIO**



In applicazione dell'art. 20 del D.Lgs. n. 175/2016 Testo Unico in materia di società a partecipazione pubblica, tenuto conto degli Indirizzi resi dal Ministero delle Finanze-Dipartimento del Tesoro, d'intesa con la Corte dei Conti in data 21/11/2019, valevoli anche per il corrente anno come specificato con Avviso pubblicato della Struttura di indirizzo, monitoraggio e controllo sull'attuazione del TUSP (istituita presso il Dipartimento del Tesoro ai sensi dell'art. 15 del TUSP) pubblicato il 26/11/2020, il provvedimento di **Revisione periodica delle partecipazioni detenute al 31 dicembre 2019** si compone delle seguenti parti:

1) RAZIONALIZZAZIONE DELLE PARTECIPAZIONI POSSEDUTE AL 31/12/2019

1.1 - schema delle partecipazioni detenute - rappresentazione grafica

1.2 - ricognizione delle partecipazioni detenute

1.3 - informazioni di dettaglio sulle singole partecipazioni

Allegati schede tecniche:

Allegato scheda 1 - CASA SPA

Allegato scheda 2 - CONSIAG SPA

Allegato scheda 3 - FARMAPIANA SPA

Allegato scheda 4 - FIDI TOSCANA SPA

Allegato scheda 5 - IDEST SRL

Allegato scheda 6 - L'ISOLA DEI RENAI SPA

Allegato scheda 7 - PUBLIACQUA SPA

Allegato scheda 8 - QUALITA' E SERVIZI SPA

Allegato scheda 9 - SILFI S.P.A.

Allegato scheda 10 - TOSCANA ENERGIA SPA

Allegato scheda 11 - Banca Popolare Etica s.c.a r.l.

Allegato scheda 12 - CET - Consorzio Energia Toscana

2) RELAZIONE TECNICA ALLEGATA



1) RAZIONALIZZAZIONE DELLE PARTECIPAZIONI POSSEDUTE AL 31/12/2020

1.1 - SCHEMA DELLE PARTECIPAZIONI DETENUTE - RAPPRESENTAZIONE GRAFICA PARTECIPAZIONI DETENUTE AL 31 DICEMBRE 2019

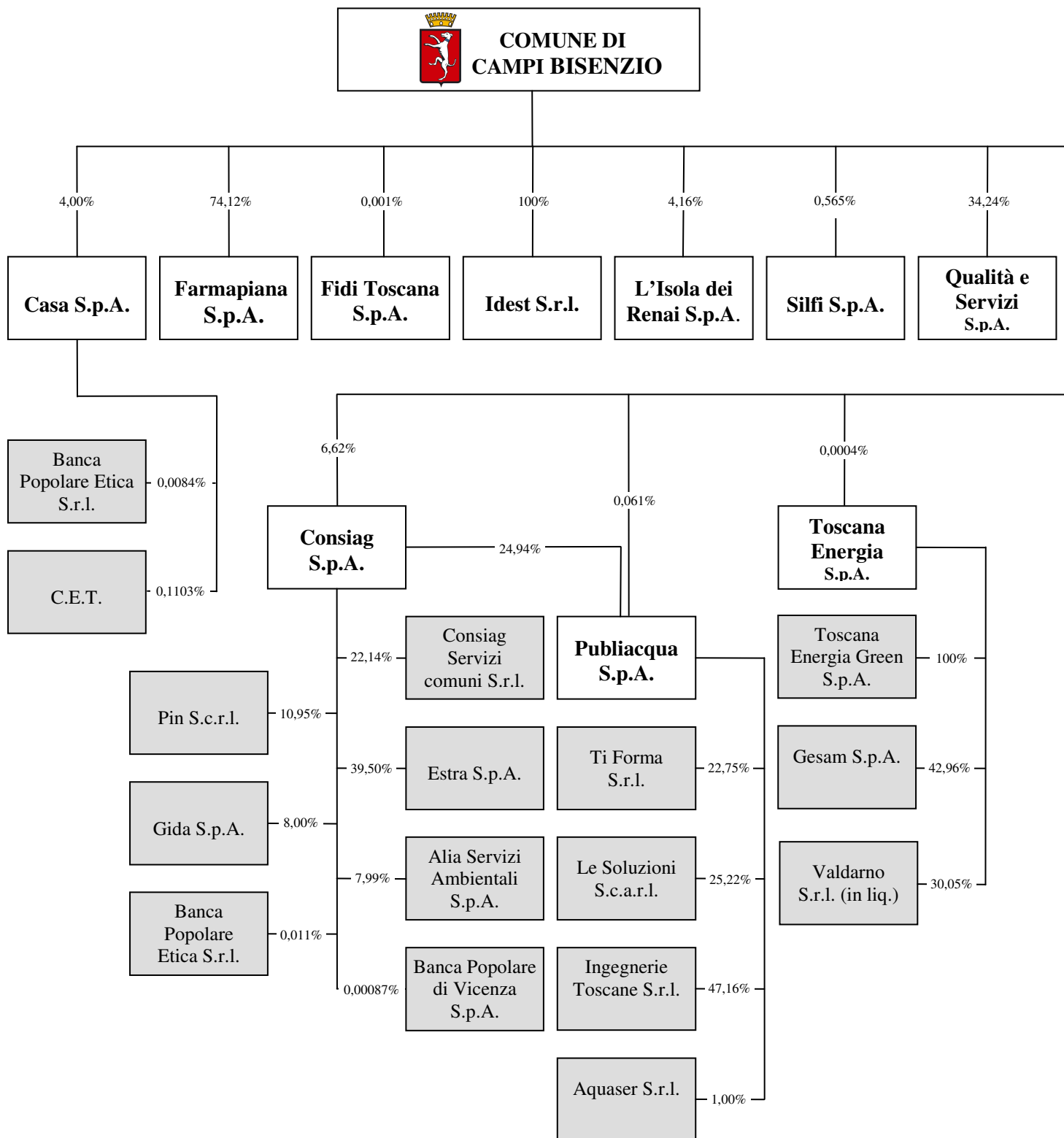



1.2 - RICOGNIZIONE DELLE PARTECIPAZIONI DETENUTE

Sono oggetto di razionalizzazione periodica (cd. perimetro oggettivo) le partecipazioni detenute in società a totale o parziale partecipazione pubblica, sia diretta che indiretta.

LE PARTECIPAZIONE DIRETTE

Il Comune di Campi Bisenzio detiene, alla data del 31/12/2019 (come previsto dall'art. 26, comma 11 del D.Lgs. n. 175/2016), partecipazioni dirette in n. 10 società come sotto indicate, di cui si anticipa l'esito della presente ricognizione nell'apposita colonna:

SOCIETA' PARTECIPATA	CODICE FISCALE	QUOTA DI PARTECIPAZIONE	ESITO DELLA RICOGNIZIONE	NOTE
CASA Spa	05264040485	4,00%	mantenimento	
CONSIAG Spa	00923210488	6,62%	mantenimento	
FARMAPIANA Spa	05343300488	74,12%	mantenimento	
FIDI TOSCANA Spa	01062640485	0,001%	In alienazione da piano straordinario 2017	Conclusa con cessione delle azioni alla Regione Toscana il 9/09/2020
IDEST Srl	04731390482	100%	Aggregazione con altro soggetto partecipato (Piano annuale 2019)	Cessione alla Fondazione Accademia dei Perseveranti il 30/09/2020, come atto prodromico alla fusione per incorporazione
L'ISOLA DEI RENAI Spa	05054450480	4,16%	In alienazione da piano straordinario 2017	Conclusa con deliberazione societaria di liquidazione delle quote del 21/07/2020
PUBLIACQUA Spa	05040110487	0,061%	mantenimento	
QUALITA' & SERVIZI Spa	04733350484	34,24%	mantenimento	
SILFI Spa	066225660482	0,565%	mantenimento	Ha incorporato Linea Comune s.p.a. con effetto dal 1/05/2019 (in attuazione del Piano Annuale 2018 che prevedeva la dismissione di Linea Comune s.p.a.)
TOSCANA ENERGIA Spa	05608890488	0,0004%	In alienazione da piano straordinario 2017	Conclusa senza esito



LE PARTECIPAZIONE INDIRETTE

Le partecipazioni detenute indirettamente per il tramite di società o altri organismi soggetti al controllo pubblico al 31/12/2019 risultano le seguenti:

PARTECIPATA	CODICE FISCALE	QUOTA DI PARTECIPAZIONE DETENUTA DALLA TRAMITE	ESITO DELLA RICOGNIZIONE
ALIA SERVIZI AMBIENTALI SpA	04855090488	7,99% Consiag	Non soggetta
PUBLIACQUA Spa	05040110487	24,93% Consiag	Soggetta, ma in qualità di partecipata diretta
CONSIAG SERVIZI COMUNI Srl	02296760974	22,14% Consiag	Non soggetta
ESTRA Spa	02149060978	39,50% Consiag	Non soggetta
PIN Scarl	01633710973	10,95% Consiag	Non soggetta
GIDA Spa	00289380974	8,00% Consiag	Non soggetta
BANCA POPOLARE DI VICENZA Spa	00204010243	0,00087% Consiag	Non soggetta
BANCA POPOLARE ETICA Scarl	01029710280	0,011% Consiag 0,0084% Casa s.p.a.	soggetta
CET Consorzio Energia Toscana	05344720486	0,1103% Casa s.p.a.	soggetta
TOSCANA ENERGIA GREEN Spa	01187460504	100,00% Toscana Energia	Non soggetta
GESAM Spa*	01581890462	42,96% Toscana Energia	Non soggetta
VALDARNO s.r.l. in liquidazione*	01375230503	30,05% Toscana Energia	Non soggetta
TI - FORMA Srl	04633850484	22,75% Publiacqua	Non soggetta
LE SOLUZIONI Scarl	05591710487	25,22% Publiacqua	Non soggetta
INGEGNERIE TOSCANE Srl	06111950488	47,17% Publiacqua	Non soggetta
ACQUE SERVIZI Srl	01763190509	1,00% Publiacqua	Non soggetta

* i dati sulla partecipazione di queste due Società, contenuti nel Bilancio di esercizio 2019 di Toscana Energia s.p.a., si riferiscono al Bilancio 2018.

Le società a partecipazione indiretta (quotate e non quotate) **sono oggetto di ricognizione se:**

- 1) detenute dall'ente per il tramite di una società/organismo controllati dalla medesima (controllo solitario);
- 2) detenute per il tramite di una società/organismo controllati dall'amministrazione medesima congiuntamente ad altre amministrazioni (controllo congiunto).

A tale fine si classificano le partecipazioni del Comune di Campi Bisenzio detenute alla data del 31/12/2019 come segue:

(1) controllo solitario 2) controllo congiunto)



SOCIETA' PARTECIPATA	QUOTA DI PARTECIPAZIONE	PARTECIPAZIONE DI CONTROLLO	NOTE
CASA Spa	4,00%	2)	Controllo analogo congiunto
CONSIAG Spa	6,62%	NO	
FARMAPIANA Spa	74,12%	2)	Controllo analogo congiunto
FIDI TOSCANA Spa	0,001%	NO	
IDEST Srl	100%	1)	Controllo analogo diretto
L'ISOLA DEI RENAI Spa	4,16%	NO	
PUBLIACQUA Spa	0,061%	NO	
QUALITA' & SERVIZI Spa	34,24	2)	Controllo analogo congiunto
SILFI spa	0,565%	2)	Controllo analogo congiunto
TOSCANA ENERGIA Spa	0,0004%	NO	

Pertanto, le uniche partecipazioni indirette che saranno soggette a rilevazione annuale sono quelle detenute da Casa s.p.a., ossia:

- Banca Popolare Etica s.c.a.r.l.;
- CET - Consorzio Energia Toscana.

Si precisa sin d'ora che la partecipazione detenuta dalla Società "tramite" nelle due Società è di entità e rilevanza irrisoria, essendo rispettivamente pari allo 0,0084% e allo 0,1103%. Dal bilancio sociale di Casa s.p.a., in particolare, emerge che:

- il valore delle partecipazioni in Banca Popolare Etica s.c.a r.l. è pari ad € 9.990,00 e la ragione della partecipazione è il finanziamento, da parte della banca, dello specifico Progetto OUT Amianto IN fotovoltaico (seconda tranche);
- il valore della partecipazione in CET è pari ad € 17,00 e riguarda l'acquisto di gas metano per la sede sociale.

1.3 INFORMAZIONI DI DETTAGLIO SULLE SINGOLE PARTECIPAZIONI

Per ognuna delle partecipazioni detenute si redigono e allegano al presente documento, a formarne parte integrante e sostanziale, **n. 12 schede di dettaglio** realizzate sulla base dello schema di cui all'Avviso della Struttura di indirizzo, monitoraggio e controllo sull'attuazione del TUSP (istituita presso il Dipartimento del Tesoro ai sensi dell'art. 15 del TUSP) pubblicato in data 26/11/2020.



1.3.1. PARTECIPAZIONI DIRETTE

Allegato scheda 1 - CASA SPA

Allegato scheda 2 - CONSIAG SPA

Allegato scheda 3 - FARMAPIANA SPA

Allegato scheda 4 - FIDI TOSCANA SPA

Allegato scheda 5 - IDEST SRL

Allegato scheda 6 - L'ISOLA DEI RENAI SPA

Allegato scheda 7 - PUBLIACQUA SPA

Allegato scheda 8 - QUALITA' E SERVIZI SPA

Allegato scheda 9 - SILFI SPA

Allegato scheda 10 - TOSCANA ENERGIA SPA

1.3.2. PARTECIPAZIONI INDIRETTE

Allegato scheda 11 - Banca Popolare Etica s.c. a r.l.

Allegato scheda 12 - CET Consorzio Energia Toscana



1.3.1. PARTECIPAZIONI DIRETTE

1	CASA S.P.A.
---	-------------

DATI ANAGRAFICI DELLA PARTECIPATA

Codice Fiscale	05264040485
Denominazione	CASA S.p.A.
Anno di costituzione della società	2002
Forma giuridica	Società per azioni
Stato della società	ATTIVA
Società con azioni quotate in mercati regolamentati	NO
Società che ha emesso strumenti finanziari quotati in mercati regolamentati (ex TUSP)	NO
La società è un GAL	NO

SEDE LEGALE DELLA PARTECIPATA

Stato	ITALIA
Provincia	FIRENZE
Comune	FIRENZE
CAP	50121
Indirizzo	VIA FIESOLANA 5
Telefono	055 226241
FAX	055 22624269
Email	info@casaspa.org

SETTORE DI ATTIVITÀ DELLA PARTECIPATA

Attività 1	L.68.32.00 "Gestione di immobili per conto terzi"
------------	---

ULTERIORI INFORMAZIONI SULLA PARTECIPATA

Società in house	SI
Previsione nello statuto di limiti sul fatturato	SI
Società contenuta nell'allegato A al D.Lgs. n. 175/2016	NO
Società a partecipazione pubblica di diritto singolare (art.1, c. 4, lett. A)	NO
La partecipata svolge attività economiche protette da diritti speciali o esclusivi insieme con altre attività svolte in regime di mercato	NO
Società esclusa dall'applicazione dell'art. 4 con DPCM (art. 4, c. 9)	NO



Società esclusa dall'applicazione dell'art. 4 con provvedimento del Presidente della Regione o delle Prov. Autonome (art. 4, c. 9)	NO
--	----

DATI DI BILANCIO PER LA VERIFICA TUSP

	Anno 2019
Tipologia di attività svolta	PRODUZIONE DI BENI E SERVIZI STRUMENTALI FAVORE DELL'AMMINISTRAZIONE (GESTIONE PATRIMONIO EDILIZIA RESIDENZIALE PUBBLICA) ART. 4. C. 2, LETT d) D. LGS. 175
Numero medio di dipendenti	76
Numero dei componenti dell'organo di amministrazione	3
Compenso dei componenti dell'organo di amministrazione	60.420
Numero dei componenti dell'organo di controllo	3
Compenso dei componenti dell'organo di controllo	50.544

	2019	2018	2017	2016	2015
Approvazione bilancio	SI	SI	SI	SI	SI
Risultato d'esercizio	667.835	444.869	455.352	509.470	2.912.311

Attività produttive di beni e servizi o Distretti tecnologici

NOME DEL CAMPO	2019	2018	2017
A1) Ricavi delle vendite e delle prestazioni	31.615.115	26.417.213	23.360.698
A5) Altri Ricavi e Proventi	898.054	391.997	766.572
Di cui contributi in conto esercizio	201.910	252.312	290.485

QUOTA DI POSSESSO (quota diretta e/o indiretta)

Tipologia di Partecipazione	DIRETTA
Quota diretta ⁽⁵⁾	4,00%



QUOTA DI POSSESSO – TIPO DI CONTROLLO

Tipo di controllo	ANALOGO CONGIUNTO
-------------------	-------------------

INFORMAZIONI ED ESITO PER LA RAZIONALIZZAZIONE

Partecipazione ancora detenuta alla data di adozione del provvedimento	SI
Società controllata da una quotata	NO
La partecipata svolge un'attività di produzione di beni e servizi a favore dell'Amministrazione?	SI
Attività svolta dalla Partecipata	PRODUZIONE DI BENI O SERVIZI STRUMENTALI ALL'ENTE O AGLI ENTI PUBBLICI PARTECIPANTI O ALLO SVOLGIMENTO DELLE LORO FUNZIONI (ART. 4. C. 2, LETT. D), D. LGS. 175/2016
Descrizione dell'attività	ATTIVITA' E SERVIZI STRUMENTALI ALLE FUNZIONI DELL'ENTE LOCALE IN MATERIA DI EDILIZIA RESIDENZIALE PUBBLICA
Svolgimento di attività analoghe a quelle svolte da altre società (art.20, c.2 lett.c)	NO
Necessità di contenimento dei costi di funzionamento (art.20, c.2 lett.f)	NO
Necessità di aggregazione di società (art.20, c.2 lett.g)	NO
L'Amministrazione ha fissato, con proprio provvedimento, obiettivi specifici sui costi di funzionamento della partecipata? (art.19, c.5) ⁽⁹⁾	NO
Esito della ricognizione	MANTENIMENTO SENZA INTERVENTI DI RAZIONALIZZAZIONE
Note	



2 CONSIAG S.P.A.

DATI ANAGRAFICI DELLA PARTECIPATA

Codice Fiscale	00923210488
Denominazione	CONSIAG
Anno di costituzione della società	2002
Forma giuridica	Società per azioni
Stato della società	ATTIVA
Società con azioni quotate in mercati regolamentati	NO
Società che ha emesso strumenti finanziari quotati in mercati regolamentati (ex TUSP)	NO
La società è un GAL	NO

SEDE LEGALE DELLA PARTECIPATA

Stato	ITALIA
Provincia	PRATO
Comune	PRATO
CAP	59100
Indirizzo	VIA UGO PANZIERA 16
Telefono	0574 872
FAX	0574 872511
Email	consiag@consiag.it

SETTORE DI ATTIVITÀ DELLA PARTECIPATA

Attività 1	M.70.1 "attività di direzione aziendale"
------------	--

ULTERIORI INFORMAZIONI ULTERIORI INFORMAZIONI SULLA PARTECIPATA

Società in house	NO
Società contenuta nell'allegato A al D.Lgs. n. 175/2016	NO
Società a partecipazione pubblica di diritto singolare (art.1, c. 4, lett. A)	NO
La partecipata svolge attività economiche protette da diritti speciali o esclusivi insieme con altre attività svolte in regime di mercato	NO
Società esclusa dall'applicazione dell'art. 4 con DPCM (art. 4, c. 9)	NO



Società esclusa dall'applicazione dell'art. 4 con provvedimento del Presidente della Regione o delle Prov. Autonome (art. 4, c. 9)	NO
--	----

DATI DI BILANCIO PER LA VERIFICA TUSP

Anno 2019	
Tipologia di attività svolta	PRESTAZIONE DI SERVIZI DI INTERESSE GENERALE ATTRAVERSO PARTECIPAZIONI IN SOCIETA' EROGATRICI (OFFERTA INTEGRATA ACQUA, GAS, ENERGIA) ART. 4 C.2. LETT. A) , DLGS 175
Numero medio di dipendenti	4
Numero dei componenti dell'organo di amministrazione	1
Compenso dei componenti dell'organo di amministrazione	39.089
Numero dei componenti dell'organo di controllo	3
Compenso dei componenti dell'organo di controllo	50.960

	2019	2018	2017	2016	2015
Approvazione bilancio	SI	SI	SI	SI	SI
Risultato d'esercizio	10.734.693	8.081.459	9.180.606	13.472.033	276.203

Attività di Holding

	2019	2018	2017
A1) Ricavi delle vendite e delle prestazioni	765.235	916.563	1.058.348
A5) Altri Ricavi e Proventi	4.189.203	3.597.553	5.129.613
Di cui contributi in conto esercizio	236.705	225.509	248.993
C15) Proventi da partecipazioni	10.284.310	9.307.958	9.273.289
C16) Altri proventi finanziari	1.161.889	692.706	953.182
C17 bis) Utili e perdite su cambi	0	0	0
D18 a) Rettifiche valore attività finanziarie - Rivalutazioni partecipazioni	0	0	0

QUOTA DI POSSESSO (quota diretta e/o indiretta)

Tipologia di Partecipazione	DIRETTA
-----------------------------	---------



Quota diretta	6,62%
---------------	-------

QUOTA DI POSSESSO – TIPO DI CONTROLLO

Tipo di controllo	NESSUNO
-------------------	---------

INFORMAZIONI ED ESITO PER LA RAZIONALIZZAZIONE

Partecipazione ancora detenuta alla data di adozione del provvedimento	SI
Società controllata da una quotata	NO
La partecipata svolge un'attività di produzione di beni e servizi a favore dell'Amministrazione?	NO
Attività svolta dalla Partecipata	PRESTAZIONE DI SERVIZI DI INTERESSE GENERALE ATTRAVERSO PARTECIPAZIONI IN SOCIETA' EROGATRICI (OFFERTA INTEGRATA ACQUA, GAS, ENERGIA) ART. 4 C .2. LETT. A), DLGS 175
Descrizione dell'attività	GESTIONE TRAMITE SOCIETA' PARTECIPATE DI ATTIVITA' INERENTI AI SETTORI DEL GAS, DELLE TELECOMUNICAZIONI, ENERGETICI, IDRICI, INFORMATICI, SERVIZI PUBBLICI E ALLE IMPRESE
Svolgimento di attività analoghe a quelle svolte da altre società (art.20, c.2 lett.c)	NO
Necessità di contenimento dei costi di funzionamento (art.20, c.2 lett.f)	NO
Necessità di aggregazione di società (art.20, c.2 lett.g)	NO
L'Amministrazione ha fissato, con proprio provvedimento, obiettivi specifici sui costi di funzionamento della partecipata? (art.19, c.5) ⁽⁹⁾	NO
Esito della ricognizione	MANTENIMENTO DELLA PARTECIPAZIONE



3 FARMAPIANA SPA

DATI ANAGRAFICI DELLA PARTECIPATA

Codice Fiscale	05343300488
Denominazione	FARMAPIANA SPA
Anno di costituzione della società	2003
Forma giuridica	Società per azioni
Stato della società	ATTIVA
Società con azioni quotate in mercati regolamentati	NO
Società che ha emesso strumenti finanziari quotati in mercati regolamentati (ex TUSP)	NO
La società è un GAL	NO

SEDE LEGALE DELLA PARTECIPATA

Stato	ITALIA
Provincia	FIRENZE
Comune	CAMPI BISENZIO
CAP	50013
Indirizzo	VIA BRUNO BUOZZI 24
Telefono	055 8979640
FAX	055 8948643

SETTORE DI ATTIVITÀ DELLA PARTECIPATA

Attività 1	G.47.73.10 "Farmacie"
------------	-----------------------

ULTERIORI INFORMAZIONI SULLA PARTECIPATA

Società in house	SI
Previsione nello statuto di limiti sul fatturato	SI
Società contenuta nell'allegato A al D.Lgs. n. 175/2016	NO
Società a partecipazione pubblica di diritto singolare (art.1, c. 4, lett. A)	NO
La partecipata svolge attività economiche protette da diritti speciali o esclusivi insieme con altre attività svolte in regime di mercato	NO
Società esclusa dall'applicazione dell'art. 4 con DPCM (art. 4, c. 9)	NO
Società esclusa dall'applicazione dell'art. 4 con provvedimento del Presidente della Regione o delle Prov. Autonome (art. 4, c. 9)	NO



DATI DI BILANCIO 2019 PER LA VERIFICA TUSP

Tipologia di attività svolta	PRESTAZIONE DI SERVIZI DI INTERESSE GENERALE (GESTIONE FARMACIE COMUNALI) ART. 4 , C. 2, LETT. A)
Numero medio di dipendenti	64
Numero dei componenti dell'organo di amministrazione	1
Compenso dei componenti dell'organo di amministrazione	20.880
Numero dei componenti dell'organo di controllo	3
Compenso dei componenti dell'organo di controllo	15.080

	2019	2018	2017	2016	2015
Approvazione bilancio	SI	SI	SI	SI	SI
Risultato d'esercizio	- 212.502	8.830	31.316	33.461	36.794

Attività produttive di beni e servizi o Distretti tecnologici

	2019	2018	2017
A1) Ricavi delle vendite e delle prestazioni	13.728.787	13.537.087	23.893.089
A5) Altri Ricavi e Proventi di cui contributi in conto esercizio	172.430 non specificato	50.542 non specificato	68.854 non specificato

QUOTA DI POSSESSO (quota diretta e/o indiretta)

Tipologia di Partecipazione	DIRETTA
Quota diretta ⁽⁵⁾	74,12%

QUOTA DI POSSESSO – TIPO DI CONTROLLO

Tipo di controllo	ANALOGO CONGIUNTO
-------------------	-------------------



INFORMAZIONI ED ESITO PER LA RAZIONALIZZAZIONE

Partecipazione ancora detenuta alla data di adozione del provvedimento	SI
Società controllata da una quotata	NO
La partecipata svolge un'attività di produzione di beni e servizi a favore dell'Amministrazione?	SI
Attività svolta dalla Partecipata	PRESTAZIONE DI SERVIZI DI INTERESSE GENERALE ART. 4 , C. 2, LETT. A)
Descrizione dell'attività	GESTIONE DELLE FARMACIE COMUNALI
Svolgimento di attività analoghe a quelle svolte da altre società (art.20, c.2 lett.c)	NO
Necessità di contenimento dei costi di funzionamento (art.20, c.2 lett.f)	NO
Necessità di aggregazione di società (art.20, c.2 lett.g)	NO
L'Amministrazione ha fissato, con proprio provvedimento, obiettivi specifici sui costi di funzionamento della partecipata? (art.19, c.5) ⁽⁹⁾	NO La deliberazione G.C. n. 70 del 28/03/2019 ha dettato gli indirizzi di cui all'art. 19 T.U.S.P. nei confronti delle Società controllate specificando che essi costituiscono obiettivi specifici solo per Idest s.r.l., mentre - per Farmapiana s.p.a. e Qualità & Servizi s.p.a, soggette a controllo analogo congiunto - è necessario il confronto in sede sociale.
Esito della ricognizione	MANTENIMENTO DELLA PARTECIPAZIONE



4 FIDI TOSCANA SPA

DATI ANAGRAFICI DELLA PARTECIPATA

Codice Fiscale	01062640485
Denominazione	FIDI TOSCANA
Anno di costituzione della società	1975
Forma giuridica	Società per azioni
Stato della società	ATTIVA
Società con azioni quotate in mercati regolamentati	NO
Società che ha emesso strumenti finanziari quotati in mercati regolamentati (ex TUSP)	NO
La società è un GAL	NO

SEDE LEGALE DELLA PARTECIPATA

Stato	ITALIA
Provincia	FIRENZE
Comune	FIRENZE
CAP	50132
Indirizzo	VIALE MAZZINI 46
Telefono	055 23841
FAX	055 212805
Email	mail@fiditoscana.it

SETTORE DI ATTIVITÀ DELLA PARTECIPATA

Attività 1	K.64.99.6 "altre intermediazioni finanziarie nca"
------------	---

ULTERIORI INFORMAZIONI SULLA PARTECIPATA

Società in house	NO
Previsione nello statuto di limiti sul fatturato	NO
Società contenuta nell'allegato A al D.Lgs. n. 175/2016	SI
Società a partecipazione pubblica di diritto singolare (art.1, c. 4, lett. A)	NO
La partecipata svolge attività economiche protette da diritti speciali o esclusivi insieme con altre attività svolte in regime di mercato	NO
Società esclusa dall'applicazione dell'art. 4 con DPCM (art. 4, c. 9)	NO



Società esclusa dall'applicazione dell'art. 4 con provvedimento del Presidente della Regione o delle Prov. Autonome (art. 4, c. 9)	NO
--	----

DATI DI BILANCIO PER LA VERIFICA TUSP

	Anno 2019
Tipologia di attività svolta	AGEVOLAZIONI AL CREDITO PMI
Numero medio di dipendenti	54
Numero dei componenti dell'organo di amministrazione	5
Compenso dei componenti dell'organo di amministrazione	96.017
Numero dei componenti dell'organo di controllo	3
Compenso dei componenti dell'organo di controllo	26.010

	2019	2018	2017	2016	2015
Approvazione bilancio	SI	SI	SI	SI	SI
Risultato d'esercizio	734.232	- 9.486.651	- 13.751.61	209.876	- 13.940.522

Attività bancarie e finanziarie

	2019	2018	2017
Interessi attivi e proventi assimilati	2.020.068	2.311.564	2.279.152
Commissioni attive	3.889.594	4.128.314	5.786.896

QUOTA DI POSSESSO (quota diretta e/o indiretta)

Tipologia di Partecipazione	DIRETTA
Quota diretta	0,001%



QUOTA DI POSSESSO – TIPO DI CONTROLLO

Tipo di controllo	NESSUNO
-------------------	---------

INFORMAZIONI ED ESITO PER LA RAZIONALIZZAZIONE

Partecipazione ancora detenuta alla data di adozione del provvedimento	NO
Società controllata da una quotata	NO



5 IDEST SRL

DATI ANAGRAFICI DELLA PARTECIPATA

Codice Fiscale	04731390482
Denominazione	IDEST SRL
Anno di costituzione della società	1996
Forma giuridica	Società a responsabilità limitata
Stato della società	ATTIVA
Società con azioni quotate in mercati regolamentati	NO
Società che ha emesso strumenti finanziari quotati in mercati regolamentati (ex TUSP)	NO
La società è un GAL	NO

SEDE LEGALE DELLA PARTECIPATA

Stato	ITALIA
Provincia	FIRENZE
Comune	CAMPI BISENZIO
CAP	50013
Indirizzo	VILLA MONTALVO - VIA DI LIMITE 15
Telefono	0558966577
FAX	0558953344
Email	idest@idest.net

SETTORE DI ATTIVITÀ DELLA PARTECIPATA

Attività 1	J.58.14 "Edizione di riviste e periodici"
------------	---

ULTERIORI INFORMAZIONI SULLA PARTECIPATA

Società in house	SI
Previsione nello statuto di limiti sul fatturato	SI
Società contenuta nell'allegato A al D.Lgs. n. 175/2016	NO
Società a partecipazione pubblica di diritto singolare (art.1, c. 4, lett. A)	NO
La partecipata svolge attività economiche protette da diritti speciali o esclusivi insieme con altre attività svolte in regime di mercato	NO



Società esclusa dall'applicazione dell'art. 4 con DPCM (art. 4, c. 9)	NO
Società esclusa dall'applicazione dell'art. 4 con provvedimento del Presidente della Regione o delle Prov. Autonome (art. 4, c. 9)	NO

DATI DI BILANCIO PER LA VERIFICA TUSP

	Anno 2019
Tipologia di attività svolta	PRODUZIONE DI BENI E SERVIZI STRUMENTALI ALL'ATTIVITA' DELL'AMMINISTRAZIONE (GESTIONE SERVIZI BIBLIOTECARI) ART. 4. C. 2 LETT D DLGS 175/2016
Numero medio di dipendenti	11
Numero dei componenti dell'organo di amministrazione	1
Compenso dei componenti dell'organo di amministrazione	10.000
Numero dei componenti dell'organo di controllo	1
Compenso dei componenti dell'organo di controllo	4.000

	2019	2018	2017	2016	2015
Approvazione bilancio	SI	SI	SI	SI	SI
Risultato d'esercizio	6.754	2.541	289,12	- 28329	66,00

Attività produttive di beni e servizi o Distretti tecnologici

	2019	2018	2017
A1) Ricavi delle vendite e delle prestazioni	569.316	572.887	574.512
A5) Altri Ricavi e Proventi di cui contributi in conto esercizio	3.431 non specificato	4.485 non specificato	5.004 non specificato
Totale fatturato	566.659	577.372	579.516

QUOTA DI POSSESSO (quota diretta e/o indiretta)

Tipologia di Partecipazione	DIRETTA
Quota diretta	100%



QUOTA DI POSSESSO – TIPO DI CONTROLLO

Tipo di controllo	ANALOGO DIRETTO
-------------------	-----------------

INFORMAZIONI ED ESITO PER LA RAZIONALIZZAZIONE

Partecipazione ancora detenuta alla data di adozione del provvedimento	PARTECIPAZIONE INDIRETTA
Società controllata da una quotata	NO
La partecipata svolge un'attività di produzione di beni e servizi a favore dell'Amministrazione?	SI
Attività svolta dalla Partecipata	PRODUZIONE DI BENI E SERVIZI STRUMENTALI ALL'ATTIVITA' DELL'AMMINISTRAZIONE ART. 4. C. 2 LETT D DLGS 175/2016
Descrizione dell'attività	GESTIONE SERVIZI BIBLIOTECARI ED EDITORIALI
Svolgimento di attività analoghe a quelle svolte da altre società (art.20, c.2 lett.c)	NO
Necessità di contenimento dei costi di funzionamento (art.20, c.2 lett.f)	NO
Necessità di aggregazione di società (art.20, c.2 lett.g)	SI
L'Amministrazione ha fissato, con proprio provvedimento, obiettivi specifici sui costi di funzionamento della partecipata? (art.19, c.5) ⁽⁹⁾	SI Si veda la Deliberazione G.C. n. 70 del 28/03/2019
Esito della ricognizione	RAZIONALIZZAZIONE GIA' PREVISTA NEL PIANO ANNUALE 2019
Modalità (razionalizzazione) ⁽¹⁰⁾	AGGREGAZIONE con altro organismo partecipato, operante nel campo delle attività culturali
Termine previsto per la razionalizzazione	31/12/2020



<p>Note</p>	<p>Società ceduta a titolo gratuito in data 30/09/2020 alla Fondazione Accademia dei Perseveranti, organismo interamente partecipato dal Comune di Campi Bisenzio ed operante anch'esso nel settore dei servizi culturali. Attualmente, pertanto, Idest s.r.l. è partecipata indiretta dell'Ente.</p> <p>La cessione è prodromica alla successiva fusione per incorporazione da parte della Fondazione stessa, come descritto nella Deliberazione C.C. n. 155 del 29/09/2020. VEDERE RELAZIONE SULLO STATO DI ATTUAZIONE MISURE DI RAZIONALIZZAZIONE 2019</p>
--------------------	--



6 L'ISOLA DEI RENAI S.P.A.

DATI ANAGRAFICI DELLA PARTECIPATA

Codice Fiscale	05054450480
Denominazione	L'ISOLA DEI RENAI
Anno di costituzione della società	2000
Forma giuridica	Società per azioni
Stato della società	ATTIVA
Società con azioni quotate in mercati regolamentati	NO
Società che ha emesso strumenti finanziari quotati in mercati regolamentati (ex TUSP)	NO
La società è un GAL	NO

SEDE LEGALE DELLA PARTECIPATA

Stato	ITALIA
Provincia	FIRENZE
Comune	SIGNA
CAP	50058
Indirizzo	PIAZZA DELLA REPUBBLICA 1
Email	isoladeirenai@pec.aperion.it

SETTORE DI ATTIVITÀ DELLA PARTECIPATA

Attività 1	R.91.04 "Attività degli orti botanici, dei giardini zoologici e delle riserve naturali"
------------	---

ULTERIORI INFORMAZIONI SULLA PARTECIPATA

Società in house	NO
Società contenuta nell'allegato A al D.Lgs. n. 175/2016	NO
Società a partecipazione pubblica di diritto singolare (art.1, c. 4, lett. A)	NO
La partecipata svolge attività economiche protette da diritti speciali o esclusivi insieme con altre attività svolte in regime di mercato	NO
Società esclusa dall'applicazione dell'art. 4 con DPCM (art. 4, c. 9)	NO
Società esclusa dall'applicazione dell'art. 4 con provvedimento del Presidente della Regione o delle Prov. Autonome (art. 4, c. 9)	NO



DATI DI BILANCIO PER LA VERIFICA TUSP

	Anno 2019
Tipologia di attività svolta	GESTIONE DEL PARCO DENOMINATO ISOLA DEI RENAI
Numero medio di dipendenti	2
Numero dei componenti dell'organo di amministrazione	3
Compenso dei componenti dell'organo di amministrazione	8.370
Numero dei componenti dell'organo di controllo	3
Compenso dei componenti dell'organo di controllo	5.516

	2019	2018	2017	2016	2015
Approvazione bilancio	SI	SI	SI	SI	SI
Risultato d'esercizio	2.231	650	581	4.667	2.745

Attività produttive di beni e servizi o Distretti tecnologici

	2019	2018	2017
A1) Ricavi delle vendite e delle prestazioni	180.914	181.388	174.773
A5) Altri Ricavi e Proventi Di cui contributi in conto esercizio	112.510 non specificato	96.681 non specificato	113.424 non specificato

QUOTA DI POSSESSO (quota diretta e/o indiretta)

Tipologia di Partecipazione	DIRETTA
Quota diretta	4,16%

QUOTA DI POSSESSO – TIPO DI CONTROLLO

Tipo di controllo	NESSUNO
-------------------	---------



INFORMAZIONI ED ESITO PER LA RAZIONALIZZAZIONE

Partecipazione ancora detenuta alla data di adozione del provvedimento	NO
Società controllata da una quotata	NO



7 PUBLIACQUA

DATI ANAGRAFICI DELLA PARTECIPATA

Codice Fiscale	05040110487
Denominazione	PUBLIACQUA
Anno di costituzione della società	2000
Forma giuridica	Società per azioni
Stato della società	ATTIVA
Società con azioni quotate in mercati regolamentati	NO
Società che ha emesso strumenti finanziari quotati in mercati regolamentati (ex TUSP)	NO
La società è un GAL	NO

SEDE LEGALE DELLA PARTECIPATA

Stato	ITALIA
Provincia	FIRENZE
Comune	FIRENZE
CAP	50126
Indirizzo	VIA VILLAMAGNA 90/C
Telefono	055 6862001
FAX	055 6862495

SETTORE DI ATTIVITÀ DELLA PARTECIPATA

Attività 1	E.36 "Raccolta, trattamento e fornitura di acqua"
------------	---

ULTERIORI INFORMAZIONI SULLA PARTECIPATA

Società in house	NO
Previsione nello statuto di limiti sul fatturato	NO
Società contenuta nell'allegato A al D.Lgs. n. 175/2016	NO
Società a partecipazione pubblica di diritto singolare (art.1, c. 4, lett. A)	NO
La partecipata svolge attività economiche protette da diritti speciali o esclusivi insieme con altre attività svolte in regime di mercato	NO
Società esclusa dall'applicazione dell'art. 4 con DPCM (art. 4, c. 9)	NO
Società esclusa dall'applicazione dell'art. 4 con provvedimento del Presidente della Regione o delle Prov. Autonome (art. 4, c. 9)	NO



DATI DI BILANCIO PER LA VERIFICA TUSP

	Anno 2019
Tipologia di attività svolta	PRESTAZIONE DI SERVIZI DI INTERESSE GENERALE (ART. 4, CO. 2, LETT. A), D.LGS. 175/2016)
Numero medio di dipendenti	577
Numero dei componenti dell'organo di amministrazione	8
Compenso dei componenti dell'organo di amministrazione	355.173
Numero dei componenti dell'organo di controllo	3
Compenso dei componenti dell'organo di controllo	71.982

	2019	2018	2017	2016	2015
Approvazione bilancio	SI	SI	SI	SI	SI
Risultato d'esercizio	39.317.282	44.614.378	24.740.073	29.879.458	29.577.407

Attività produttive di beni e servizi o Distretti tecnologici

	2019	2018	2017
A1) Ricavi delle vendite e delle prestazioni	257.597.674	246.791.808	235.511.718
A5) Altri Ricavi e Proventi	14.244.403	12.822.927	8.946.270
Di cui contributi in conto esercizio	53.975	/	/

QUOTA DI POSSESSO (quota diretta e/o indiretta)

Tipologia di Partecipazione	DIRETTA E INDIRETTA
Quota diretta	0,061%



Codice Fiscale Tramite	00923210488
Denominazione Tramite (organismo)	CONSIAG SPA
Quota detenuta dalla Tramite nella società	24,94%

QUOTA DI POSSESSO – TIPO DI CONTROLLO

Tipo di controllo	NESSUNO
-------------------	---------

INFORMAZIONI ED ESITO PER LA RAZIONALIZZAZIONE

Partecipazione ancora detenuta alla data di adozione del provvedimento	SI
Società controllata da una quotata	NO
La partecipata svolge un'attività di produzione di beni e servizi a favore dell'Amministrazione?	NO
Attività svolta dalla Partecipata	PRESTAZIONE DI SERVIZI DI INTERESSE GENERALE (ART. 4, CO. 2, LETT. A), D.LGS. 175/2016)
Descrizione dell'attività	GESTIONE DEL SERVIZIO IDRICO INTEGRATO
Svolgimento di attività analoghe a quelle svolte da altre società (art.20, c.2 lett.c)	NO
Necessità di contenimento dei costi di funzionamento (art.20, c.2 lett.f)	NO
Necessità di aggregazione di società (art.20, c.2 lett.g)	NO
L'Amministrazione ha fissato, con proprio provvedimento, obiettivi specifici sui costi di funzionamento della partecipata? (art.19, c.5) ⁽⁹⁾	NO
Esito della ricognizione	MANTENIMENTO



8 QUALITA' & SERVIZI SPA

DATI ANAGRAFICI DELLA PARTECIPATA

Codice Fiscale	04733350484
Denominazione	QUALITA' & SERVIZI
Anno di costituzione della società	1996
Forma giuridica	Società per azioni
Stato della società	ATTIVA
Società con azioni quotate in mercati regolamentati	NO
Società che ha emesso strumenti finanziari quotati in mercati regolamentati (ex TUSP)	NO
La società è un GAL	NO

SEDE LEGALE DELLA PARTECIPATA

Stato	ITALIA
Provincia	FIRENZE
Comune	CALENZANO
CAP	50041
Indirizzo	VIA DEL COLLE 78
Telefono	0558826837
FAX	0558826210

SETTORE DI ATTIVITÀ DELLA PARTECIPATA

Attività 1	I.56.29.10"Mense"
------------	-------------------

ULTERIORI INFORMAZIONI SULLA PARTECIPATA

Società in house	SI
Previsione nello statuto di limiti sul fatturato	SI
Società contenuta nell'allegato A al D.Lgs. n. 175/2016	NO
Società a partecipazione pubblica di diritto singolare (art.1, c. 4, lett. A)	NO
La partecipata svolge attività economiche protette da diritti speciali o esclusivi insieme con altre attività svolte in regime di mercato	NO
Società esclusa dall'applicazione dell'art. 4 con DPCM (art. 4, c. 9)	NO
Società esclusa dall'applicazione dell'art. 4 con provvedimento del Presidente della Regione o delle Prov. Autonome (art. 4, c. 9)	NO



DATI DI BILANCIO 2019 PER LA VERIFICA TUSP*

Tipologia di attività svolta	PRODUZIONE DI BENI E SERVIZI STRUMENTALI ALL'ATTIVITA' DELL'AMMINISTRAZIONE (SERVIZIO DI REFEZIONE SCOLASTICA) ART. 4 C. 2 LETT.D) DLGS 175
Numero medio di dipendenti	186
Numero dei componenti dell'organo di amministrazione	1
Compenso dei componenti dell'organo di amministrazione	8.333
Numero dei componenti dell'organo di controllo	3
Compenso dei componenti dell'organo di controllo	9.466

	2019	2018	2017	2016	2015
Approvazione bilancio	SI	SI	SI	SI	SI
Risultato d'esercizio	306.078	359.786	219.463	213.943	165.579

Attività produttive di beni e servizi o Distretti tecnologici

	2019	2018	2017
A1) Ricavi delle vendite e delle prestazioni	7.855.285	6.830.003	6.795.548
A5) Altri Ricavi e Proventi	49.808	41.329	68.273
Di cui contributi in conto esercizio	7.000		

QUOTA DI POSSESSO (quota diretta e/o indiretta)

Tipologia di Partecipazione	DIRETTA
Quota diretta	34.24%

QUOTA DI POSSESSO – TIPO DI CONTROLLO

Tipo di controllo	ANALOGO CONGIUNTO
-------------------	-------------------



INFORMAZIONI ED ESITO PER LA RAZIONALIZZAZIONE

Partecipazione ancora detenuta alla data di adozione del provvedimento	SI
Società controllata da una quotata	NO
La partecipata svolge un'attività di produzione di beni e servizi a favore dell'Amministrazione?	SI
Attività svolta dalla Partecipata	PRODUZIONE DI BENI E SERVIZI STRUMENTALI ALL'ATTIVITA' DELL'AMMINISTRAZIONE (SERVIZIO DI REFEZIONE SCOLASTICA) ART. 4 C. 2 LETT.D) DLGS 175
Descrizione dell'attività	GESTIONE SERVIZIO DI REFEZIONE SCOLASTICA
Svolgimento di attività analoghe a quelle svolte da altre società (art.20, c.2 lett.c)	NO
Necessità di contenimento dei costi di funzionamento (art.20, c.2 lett.f)	NO
Necessità di aggregazione di società (art.20, c.2 lett.g)	NO
L'Amministrazione ha fissato, con proprio provvedimento, obiettivi specifici sui costi di funzionamento della partecipata? (art.19, c.5)	NO La deliberazione G.C. n. 70 del 28/03/2019 ha dettato gli indirizzi di cui all'art. 19 T.U.S.P. nei confronti delle Società controllate specificando che essi costituiscono obiettivi specifici solo per Idest s.r.l., mentre - per Farmapiana s.p.a. e Qualità & Servizi s.p.a, soggette a controllo analogo congiunto - è necessario il confronto in sede sociale.
Esito della ricognizione	MANTENIMENTO DELLA PARTECIPAZIONE

* Con deliberazione assunta in sede di Assemblea Straordinaria dei Soci di Qualità & Servizi s.p.a. in data 12/12/2018, è stato modificato il termine di chiusura dell'esercizio sociale dal 31 luglio al 31 dicembre.

La Società ha pertanto, con riferimento all'anno solare 2019, trasmesso al Comune di Campi Bisenzio:
- bilancio di esercizio di durata inferiore a 12 mesi (e, in particolare, di durata pari al periodo 1/08/2019-31/12/2019) con relativi allegati, fra cui nota integrativa e relazione sulla gestione;
- bilancio "solare" contenente i soli dati contabili dei 12 mesi dell'anno 2019.

Nella tabella che precede, i dati contabili (utile di esercizio, ricavi) sono stati estratti dal bilancio solare (periodo 01/01/2019-31/12/2019), mentre i dati relativi a numero medio di dipendenti, organi sociali e loro compenso sono stati ricavati dalla nota integrativa redatta per il bilancio sociale riferito al periodo dal 1/08/2019-31/12/2019.



9 SILFI

DATI ANAGRAFICI DELLA PARTECIPATA

Codice Fiscale	06625660482
Denominazione	SILFI - SOCIETA' ILLUMINAZIONE FIRENZE E SERVIZI SMART CITY SPA
Anno di costituzione della società	28.12.1984
Forma giuridica	Società per azioni
Stato della società	ATTIVA
Società con azioni quotate in mercati regolamentati	NO
Società che ha emesso strumenti finanziari quotati in mercati regolamentati (ex TUSP)	NO
La società è un GAL	NO

SEDE LEGALE DELLA PARTECIPATA

Stato	ITALIA
Provincia	FIRENZE
Comune	FIRENZE
CAP	50132
Indirizzo	VIA Dei Della Robbia 47
Email	segreteria@silfi.it

SETTORE DI ATTIVITÀ DELLA PARTECIPATA

Attività 1	F 43.21.03 "Installazione impianti di illuminazione stradale e dispositivi elettrici di segnalazione, illuminazione delle piste degli aeroporti (inclusa manutenzione e riparazione"
------------	--

ULTERIORI INFORMAZIONI SULLA PARTECIPATA

Società in house	SI
Previsione nello statuto di limiti sul fatturato	SI
Società contenuta nell'allegato A al D.Lgs. n. 175/2016	NO



Società a partecipazione pubblica di diritto singolare (art.1, c. 4, lett. A)	NO
La partecipata svolge attività economiche protette da diritti speciali o esclusivi insieme con altre attività svolte in regime di mercato	NO
Società esclusa dall'applicazione dell'art. 4 con DPCM (art. 4, c. 9)	NO
Società esclusa dall'applicazione dell'art. 4 con provvedimento del Presidente della Regione o delle Prov. Autonome (art. 4, c. 9)	NO

DATI DI BILANCIO PER LA VERIFICA TUSP*

	Anno 2019
Tipologia di attività svolta	PRESTAZIONE DI BENI E SERVIZI STRUMENTALI ALL'ATTIVITA' DELL'AMMINISTRAZIONE (ART. 4, C. 2, LETT. D), D.LGS. 175/2016)
Numero medio di dipendenti	93
Numero dei componenti dell'organo di amministrazione	5
Compenso dei componenti dell'organo di amministrazione	68.228
Numero dei componenti dell'organo di controllo	3
Compenso dei componenti dell'organo di controllo	45.010

	2019	2018	2017		
Approvazione bilancio	SI	SI	SI		
Risultato d'esercizio	648.753	694.972	292.661		

Attività produttive di beni e servizi o Distretti tecnologici

	2019	2018	
A1) Ricavi delle vendite e delle prestazioni	17.617.920	13.086.483	10.324.083
A5) Altri Ricavi e Proventi	337.442	197.909	280.259
Di cui in conto esercizio	non specificato	non specificato	non specificato



QUOTA DI POSSESSO (quota diretta e/o indiretta)

Tipologia di Partecipazione	DIRETTA
Quota diretta	0,565%

QUOTA DI POSSESSO – TIPO DI CONTROLLO

Tipo di controllo	ANALOGO CONGIUNTO
-------------------	-------------------

INFORMAZIONI ED ESITO PER LA RAZIONALIZZAZIONE

Partecipazione ancora detenuta alla data di adozione del provvedimento	SI
Società controllata da una quotata	NO
La partecipata svolge un'attività di produzione di beni e servizi a favore dell'Amministrazione?	SI
Attività svolta dalla Partecipata	PRODUZIONE DI BENI E SERVIZI STRUMENTALI ALL'ATTIVITA' DELL'AMMINISTRAZIONE ART. 4. C. 2 LETT D DLGS 175/
Descrizione dell'attività	Impianti tecnologici connessi alla mobilità cittadina - gestione Smart City Control Room di ambito metropolitano - servizi e prodotti per la Città Intelligente
Svolgimento di attività analoghe a quelle svolte da altre società (art.20, c.2 lett.c)	NO
Necessità di contenimento dei costi di funzionamento (art.20, c.2 lett.f)	NO
Necessità di aggregazione di società (art.20, c.2 lett.g)	NO
L'Amministrazione ha fissato, con proprio provvedimento, obiettivi specifici sui costi di funzionamento della partecipata? (art.19, c.5) ⁽⁹⁾	NO
Esito della ricognizione	MANTENIMENTO



10 TOSCANA ENERGIA

DATI ANAGRAFICI DELLA PARTECIPATA

Codice Fiscale	05608890488
Denominazione	TOSCANA ENERGIA
Anno di costituzione della società	2006
Forma giuridica	Società per azioni
Stato della società	ATTIVA
Società con azioni quotate in mercati regolamentati	NO
Società che ha emesso strumenti finanziari quotati in mercati regolamentati (ex TUSP)	NO
La società è un GAL	NO

SEDE LEGALE DELLA PARTECIPATA

Stato	ITALIA
Provincia	FIRENZE
Comune	FIRENZE
CAP	50127
Indirizzo	PIAZZA E. MATTEI 3
Email	info@toscanaenergia.it

SETTORE DI ATTIVITÀ DELLA PARTECIPATA

Attività 1	D.35.22 "Distribuzione di combustibili gassosi mediante condotte"
------------	---

ULTERIORI INFORMAZIONI SULLA PARTECIPATA

Società in house	NO
Previsione nello statuto di limiti sul fatturato	NO
Società contenuta nell'allegato A al D.Lgs. n. 175/2016	NO
Società a partecipazione pubblica di diritto singolare (art.1, c. 4, lett. A)	NO



La partecipata svolge attività economiche protette da diritti speciali o esclusivi insieme con altre attività svolte in regime di mercato	NO
Società esclusa dall'applicazione dell'art. 4 con DPCM (art. 4, c. 9)	NO
Società esclusa dall'applicazione dell'art. 4 con provvedimento del Presidente della Regione o delle Prov. Autonome (art. 4, c. 9)	NO

DATI DI BILANCIO PER LA VERIFICA TUSP

	Anno 2019
Tipologia di attività svolta	PRESTAZIONE DI SERVIZI DI INTERESSE GENERALE (ART. 4, CO. 2, LETT. A), D.LGS. 175/2016)
Numero medio di dipendenti	439
Numero dei componenti dell'organo di amministrazione	11
Compenso dei componenti dell'organo di amministrazione	156.000 (non comprensivo dei compensi corrisposti al Presidente e all'Amministratore delegato, conteggiati nella diversa voce relativa al "key management personnel" che comprende anche i direttori generali e i dirigenti con responsabilità strategiche)
Numero dei componenti dell'organo di controllo	3
Compenso dei componenti dell'organo di controllo	52.500

	2019	2018	2017	2016	2015
Approvazione bilancio	SI	SI	SI	SI	SI
Risultato d'esercizio	40.198.716	40.998.373	40.174.634	40.463.367	39.876.211

Attività produttive di beni e servizi o Distretti tecnologici

	2019	2018	2017
A1) Ricavi delle vendite e delle prestazioni	186.348.678	187.705.881	148.804.713



A5) Altri Ricavi e Proventi Di cui contributi in conto esercizio	9.846.477 non specificato	9.653.475 non specificato	48.603.425 non specificato
---	------------------------------	------------------------------	-------------------------------

QUOTA DI POSSESSO (quota diretta e/o indiretta)

Tipologia di Partecipazione	DIRETTA
Quota diretta	0,0004%

QUOTA DI POSSESSO – TIPO DI CONTROLLO

Tipo di controllo	NESSUNO
--------------------------	---------

INFORMAZIONI ED ESITO PER LA RAZIONALIZZAZIONE

Partecipazione ancora detenuta alla data di adozione del provvedimento	SI
Società controllata da una quotata	NO
La partecipata svolge un'attività di produzione di beni e servizi a favore dell'Amministrazione?	NO
Attività svolta dalla Partecipata	PRESTAZIONE DI SERVIZI DI INTERESSE GENERALE (ART. 4, CO. 2, LETT. A), D.LGS. 175/2016)
Descrizione dell'attività	DISTRIBUZIONE GAS
Svolgimento di attività analoghe a quelle svolte da altre società (art.20, c.2 lett.c)	NO
Necessità di contenimento dei costi di funzionamento (art.20, c.2 lett.f)	NO



Necessità di aggregazione di società (art.20, c.2 lett.g)	NO
L'Amministrazione ha fissato, con proprio provvedimento, obiettivi specifici sui costi di funzionamento della partecipata? (art.19, c.5) ⁽⁹⁾	NO
Esito della ricognizione	AZIONE DI RAZIONALIZZAZIONE GIA' PREVISTA DAL PIANO straordinario 2017
Modalità (razionalizzazione)	CESSIONE
Le misure di razionalizzazione sono state concluse alla data del 31/12/2019?	CONCLUSE SENZA ESITO
Note	A seguito di conferimento di mandato alla vendita, disposto con determinazione n. 584 del 18/07/2018, Publiservizi Spa ha espletato la procedura di gara per la vendita delle quote. La gara si è conclusa negativamente in presenza di offerta non valida. Publiservizi ha avviato contatti per tentare di concludere un accordo con l'offerente, conclusi senza esito.



1.3.2. PARTECIPAZIONI INDIRETTE

11 BANCA POPOLARE ETICA SOC. COOPERATIVA

DATI ANAGRAFICI DELLA PARTECIPATA

Codice Fiscale	02622940233
Denominazione	BANCA POPOLARE ETICA SOC. COOPERATIVA
Anno di costituzione della società	1994
Forma giuridica	Società cooperativa
Stato della società	ATTIVA

SEDE LEGALE DELLA PARTECIPATA

Stato	ITALIA
Provincia	PADOVA
Comune	PADOVA
CAP	35131
Indirizzo	VIA N. TOMASSEO 7
Email	segreteria@pec.bancaetica.com

SETTORE DI ATTIVITÀ DELLA PARTECIPATA

Attività 1	K.64.19.1 " Intermediazione monetaria di istituti monetari diverse dalle Banche centrali"
------------	---

ULTERIORI INFORMAZIONI SULLA PARTECIPATA

Società in house	NO
Previsione nello statuto di limiti sul fatturato	NO
Società contenuta nell'allegato A al D.Lgs. n. 175/2016	NO
Società a partecipazione pubblica di diritto singolare (art.1, c. 4, lett. A)	NO
La partecipata svolge attività economiche protette da diritti speciali o esclusivi insieme con altre attività svolte in regime di mercato	NO
Società esclusa dall'applicazione dell'art. 4 con DPCM (art. 4, c. 9)	NO
Società esclusa dall'applicazione dell'art. 4 con provvedimento del Presidente della Regione o delle Prov. Autonome (art. 4, c. 9)	NO



DATI DI BILANCIO PER LA VERIFICA TUSP

	Anno 2019
Tipologia di attività svolta	Società bancaria di finanza etica e sostenibile
Numero medio di dipendenti	318
Numero dei componenti dell'organo di amministrazione	13
Compenso dei componenti dell'organo di amministrazione	321.000
Numero dei componenti dell'organo di controllo	3
Compenso dei componenti dell'organo di controllo	103.000

	2019	2018	2017	2016	2015
Approvazione bilancio	SI	SI	SI	SI	SI
Risultato d'esercizio	6.267.836	3.287.703	2.273.208	4.317.890	758.049

Attività bancarie e finanziarie

	2019	2018	2017
Interessi attivi e proventi assimilati	34.759.980	31.582.406	30.156.694
Commissioni attive	18.338.299	16.178.483	14.724.278

QUOTA DI POSSESSO (quota diretta e/o indiretta)

Tipologia di Partecipazione	INDIRETTA
Codice Fiscale Tramite	05264040485
Denominazione Tramite (organismo)	CASA SPA*
Quota detenuta dalla Tramite nella società	0,0084%



QUOTA DI POSSESSO – TIPO DI CONTROLLO

Tipo di controllo	NESSUNO
-------------------	---------

INFORMAZIONI ED ESITO PER LA RAZIONALIZZAZIONE

Partecipazione ancora detenuta alla data di adozione del provvedimento	NO
Note sull'esito	si tratta di partecipazione indiretta di entità irrisoria detenuta per tramite della società Casa spa soggetta a controllo analogo congiunto, e non a controllo solitario.

* anche Consiag s.p.a. detiene una partecipazione in Banca Etica s.p.a., pari allo 0,012%.



12 SOCIETA' CONSORTILE ENERGIA TOSCANA – CET ScrL

DATI ANAGRAFICI DELLA PARTECIPATA

Codice Fiscale	05344720486
Denominazione	SOCIETA' CONSORTILE ENERGIA TOSCANA – CET ScrL
Anno di costituzione della società	2003
Forma giuridica	Società cooperativa
Stato della società	ATTIVA

SEDE LEGALE DELLA PARTECIPATA

Stato	ITALIA
Provincia	FIRENZE
Comune	FIRENZE
CAP	50121
Indirizzo	PIAZZA DELL'INDIPENDENZA N. 16
Email	

SETTORE DI ATTIVITÀ DELLA PARTECIPATA

Attività 1	Produzione, trasmissione e distribuzione di energia elettrica (D.35.1)
Peso indicativo dell'attività %	50

ULTERIORI INFORMAZIONI SULLA PARTECIPATA

Società in house	NO
Previsione nello statuto di limiti sul fatturato	NO
Deliberazione di quotazione di azioni in mercati regolamentati nei termini e con le modalità di cui all'art. 26, c. 4	NO
Società contenuta nell'allegato A al D.Lgs. n. 175/2016	NO
Società a partecipazione pubblica di diritto singolare (art.1, c. 4, lett. A)	NO
La partecipata svolge attività economiche protette da diritti speciali o esclusivi insieme con altre attività svolte in regime di mercato	NO
Società esclusa dall'applicazione dell'art. 4 con DPCM (art. 4, c. 9)	NO
Società esclusa dall'applicazione dell'art. 4 con provvedimento del Presidente della Regione o delle Prov. Autonome (art. 4, c. 9)	NO



DATI DI BILANCIO PER LA VERIFICA TUSP

	Anno 2019
Tipologia di attività svolta	SERVIZI DI COMMITTENZA (ART. 4 CO. 2 LETT. E)
Numero medio di dipendenti	9
Numero dei componenti dell'organo di amministrazione	3
Compenso dei componenti dell'organo di amministrazione	0
Numero dei componenti dell'organo di controllo	1
Compenso dei componenti dell'organo di controllo	4.000

	2019	2018	2017	2016	2015
Approvazione bilancio	SI	SI	SI	SI	SI
Risultato d'esercizio	100.027	103.606	153.199	8.621	13.776

Attività produttive di beni e servizi o Distretti tecnologici

	2019	2018	2017
A1) Ricavi delle vendite e delle prestazioni	1.677.402	1.834.839	941.801
A5) Altri Ricavi e Proventi	9.432	28.840	60.340

QUOTA DI POSSESSO (quota diretta e/o indiretta)

Tipologia di Partecipazione	INDIRETTA
Codice Fiscale Tramite	05264040485
Denominazione Tramite (organismo)	CASA S.P.A.
Quota detenuta dalla Tramite nella società	0,1103%



QUOTA DI POSSESSO – TIPO DI CONTROLLO

Tipo di controllo	NESSUNO
-------------------	---------

INFORMAZIONI ED ESITO PER LA RAZIONALIZZAZIONE

Partecipazione ancora detenuta alla data di adozione del provvedimento	NO
Note sull'esito	si tratta di partecipazione indiretta di entità irrisoria detenuta per tramite della società Casa spa soggetta a controllo analogo congiunto, e non a controllo solitario.



RELAZIONE TECNICA

di accompagnamento alla Revisione periodica delle partecipazioni detenute alla data del 31 dicembre 2019, ex art. 20, comma 2 del Tusp

1. Premessa

Il presente provvedimento costituisce la ricognizione annuale dell'assetto complessivo delle società dirette ed indirette detenute dal Comune di Campi Bisenzio alla data del 31/12/2019, come previsto dall'art. 20 del D.Lgs. 175/2016, Testo Unico in materia di società a partecipazione pubblica (di seguito TUSP).

Il Piano viene redatto tenuto conto degli Indirizzi emanati in data 21 novembre 2019 dal Mef - Dipartimento del Tesoro in condivisione con la Corte dei Conti, e deve essere approvato dal Consiglio Comunale entro il 31 dicembre 2020.

Qualora ne ricorrano i presupposti esso costituisce un piano di riassetto delle partecipazioni detenute: ciò si verifica se il documento evidenzia la necessità di adottare le misure di razionalizzazione previste dal TUSP, come ad esempio la cessione della partecipazione, la fusione, il recesso o la messa in liquidazione/scioglimento delle società.

L'atto adottato deve essere successivamente comunicato al Mef tramite il Portale del Tesoro e deve essere trasmesso alla sezione di controllo per la Regione Toscana della Corte dei Conti tramite l'applicativo Con.ti.

Tale adempimento si integra con quello previsto dall'art. 17 del D.L. n. 90/2014 per la rilevazione annuale delle partecipazioni e dei rappresentanti condotta dal Dipartimento del Tesoro e condivisa con la Corte dei Conti.

La piattaforma per la trasmissione dei dati viene di norma attivata nel mese di gennaio e prevede l'inserimento dei dati approvati con le schede di rilevazione delle società detenute e del piano di razionalizzazione eventualmente adottato.

La presente relazione tecnica redatta dall'Ufficio Partecipate accompagna il provvedimento con la duplice finalità di fornire un quadro complessivo e "storico" degli interventi adottati in tema di partecipazioni societarie, a far data dall'entrata in vigore del TUSP (**23 settembre 2016**), e di illustrare l'analisi effettuata per la ricognizione annuale sulle società detenute.

2. Provvedimenti adottati

Con l'approvazione del nuovo Testo Unico in materia di società a partecipazione pubblica (TUSP) si è reso necessario adottare una serie di provvedimenti inerenti le partecipazioni detenute dal nostro Comune.

2.1. Adeguamento degli Statuti.

In primo luogo l'art. 26 del TUSP ha previsto l'obbligo, per le Società a controllo pubblico che già risultavano costituite alla data di entrata in vigore del decreto, di adeguare il proprio Statuto alle nuove disposizioni emanate.



In ottemperanza a tale norma, il Comune di Campi Bisenzio ha emanato i seguenti provvedimenti:

1. la deliberazione di Consiglio Comunale n. 208 del 13/12/2016 con la quale si dava mandato al Sindaco o suo delegato ad approvare le modifiche statutarie strettamente conseguenti agli adempimenti normativi previsti dallo stesso Tusp;
2. la deliberazione di Consiglio Comunale n. 10 del 26/01/2016 di approvazione del nuovo Statuto di Idest srl;
3. la deliberazione di Consiglio Comunale n. 122 del 12/07/2016 di approvazione delle modifiche allo Statuto di Ataf S.p.A.;
4. la deliberazione di Consiglio Comunale n. 154 del 20/07/2017 di approvazione delle modifiche dello Statuto di Qualità e Servizi S.p.A.
5. la deliberazione di Consiglio Comunale n. 124 del 18/10/2018 di approvazione della modifica della Statuto di Qualità e Servizi S.p.A. per ingresso nuovo socio;
6. la deliberazione di Consiglio Comunale n. 71 del 28/03/2019 di approvazione della modifica dello Statuto di Casa S.p.A.

2.2. Revisione e razionalizzazione delle partecipazioni.

Nell'ambito della finalità di riordino delle partecipazioni, il TUSP ha prescritto alle Amministrazioni Pubbliche, innanzitutto, la revisione straordinaria delle partecipazioni detenute alla data del 23 settembre 2016 (entrata in vigore del TUSP), consistente nell'adozione, entro il 30 settembre 2017, di un provvedimento di ricognizione nel quale individuare le partecipazioni da dismettere perché prive dei requisiti richiesti dalla nuova normativa per il loro mantenimento (art. 24 TUSP). In via ordinaria, ha previsto la razionalizzazione periodica delle partecipazioni, da effettuarsi annualmente (art. 20 TUSP).

A) Piano di revisione straordinaria delle partecipazioni (data di riferimento del monitoraggio: 23/09/2016) approvato con Deliberazione di Consiglio Comunale n. 192 del 28/09/2017. Nel Piano è stato riportato che:

- il nostro Comune al 23/09/2016 deteneva partecipazioni n. 13 società;
- effettuata la verifica di conformità ai sensi dell'art. 4 e dell'art. 20 del Tusp si determinava:
 - a) di procedere all'alienazione della partecipazione in Toscana Energia S.p.a.;
 - b) di confermare la dismissione delle quote di partecipazione detenute in Fidi Toscana S.p.a, L'Isola dei Renai S.p.A. e Ataf S.p.A., già precedentemente deliberata (deliberazione C.C: n. 152 del 26/11/2013);
 - c) di dare atto dell'avvenuto recesso da Publies Srl a seguito della deliberazione di C.C. n. 155 del 20/07/2017.

Rilevando l'esistenza di uno sfasamento temporale di un anno tra il momento in cui era stato approvato il piano e la data di riferimento del monitoraggio, si è ritenuto utile, già in quella sede, per completezza di esposizione, indicare sinteticamente i principali provvedimenti adottati in materia in tale arco temporale (23/09/2016-28/09/2017):

- 1) Ataf s.p.a.: conclusione con esito negativo, in data 15/11/2016, della procedura per la vendita delle quote (gara deserta) e redazione, da parte della Società, nel corso dell'esercizio 2017, di un Piano delle operazioni straordinarie volte a smobilizzare il proprio patrimonio immobiliare al fine di pervenire alla liquidazione della stessa;
- 2) fusione per incorporazione, in data 24/02/2017, di Quadrifoglio Spa con Publiambiente Spa, ASM Prato Spa e CIS Srl, ai fini della costituzione del gestore unico dell'Ambito Toscana Centro per la gestione del servizio integrato rifiuti; il nuovo gestore ha assunto la denominazione di Alia Spa. In data 31/05/2017 sono stati approvati i patti parasociali



secondo lo schema approvato con deliberazione di Consiglio Comunale n. 114 del 30/05/2017, che prende atto dell'avvenuta fusione;

- 3) Publes s.r.l.: recesso dalla Società deliberato in data 20/07/2017 (delibera C.C. 155), in ragione dell'intervenuta normativa regionale che, provvedendo al riordino della disciplina in materia di controllo degli impianti termici, disponeva di assorbire le competenze in tale ambito anche per i Comuni sopra i 40.000 abitanti a far data dal 1° gennaio 2017; con l'effetto che le attività espletate dalla Publes srl non avrebbero potuto essere più annoverabili fra le funzioni esercitate dal Comune;
- 4) Indizione, in data 28/07/2017 con determinazione dirigenziale n. 503 attuativa della deliberazione di Consiglio Comunale n. 156 del 20/07/2017, della procedura ad evidenza pubblica per la manifestazione di interesse all'acquisto delle azioni detenute nella società Alia servizi Ambientali S.p.a. (ex Quadrifoglio S.p.A.); la procedura si è conclusa il 15/09/2017 senza esito.

B) Revisione periodica delle partecipazioni detenute al 31/12/2017, approvata in data 27/12/2018 con Deliberazione di Consiglio Comunale n. 204, ex art. 20 del D.Lgs. n. 175/2016.

Il documento, redatto in conformità delle Linee Guida impartite dal Dipartimento del Tesoro, d'intesa con la Corte dei Conti, ha introdotto una nuova azione di razionalizzazione per la società Linea Comune s.r.l., consistente nella fusione per incorporazione nella società Silfi Spa, che il nostro Comune aveva recepito con propria deliberazione di Consiglio Comunale n. 180 del 11/12/2018.

Anche in tale sede, stante lo sfasamento temporale tra la data di approvazione del piano (27/12/2018) e la data di riferimento della ricognizione (31/12/2017), si elencavano i provvedimenti adottati successivamente al 31/12/2017 e fino alla data di redazione del piano annuale 2018:

- 1) Approvazione, con deliberazione C.C. n. 204 del in data 19/10/2017, dell'alienazione della quota societaria detenuta in Alia Servizi Ambientali S.p.A. in favore di Consiag Spa;
- 2) Approvazione, con deliberazione C.C. n. 272 del 28/12/2017, dello schema di patto parasociale tra i comuni soci della società in house providing "Qualità e Servizi S.p.A." e delle relative modalità di esercizio del controllo analogo congiunto;
- 3) Conferimento, con determinazione dirigenziale n. 584 del 18/07/2018, del mandato a Publiservizi S.p.A., per la vendita della partecipazione azionaria del Comune di Campi Bisenzio in Toscana Energia S.p.A.;
- 4) Deliberazione C.C. n. 124 del 18/10/2018 avente ad oggetto l'aumento di capitale sociale per ingresso nuovo (Comune di Calenzano) in Qualita' e Servizi S.p.A. e approvazione delle conseguenti modifiche dello Statuto e dei Patti Parasociali;
- 5) Indizione, con determinazione dirigenziale n. 975 del 19/11/2018, di procedura di dismissione delle quote detenute nelle società Fidi Toscana S.p.A. e L'Isola dei Renai S.p.A.;



- 6) Approvazione, da parte dell'Assemblea Straordinaria di Ataf s.p.a. del 24/10/2018, del recesso dei soci di minoranza, tra i quali il Comune di Campi Bisenzio e definizione delle modalità di rimborso delle quote sociali.

Tali provvedimenti, e più in generale lo stato di attuazione delle misure di razionalizzazione previste nel Piano dell'anno precedente, trovavano ad ogni modo principale collocazione nell'apposita Relazione approvata contestualmente.

C) Revisione periodica delle partecipazioni detenute al 31/12/2018, approvata in data 23/12/2019 con Deliberazione di Consiglio Comunale n. 290 ex art. 20 del D.Lgs. n. 175/2016.

Il documento, redatto sulla base delle indicazioni contenute negli "Indirizzi per gli adempimenti relativi alla revisione e al censimento delle partecipazioni pubbliche" emanati il 21/11/2019 dal Dipartimento del Tesoro in condivisione con la Corte dei Conti, ha introdotto una nuova azione di razionalizzazione per la società Idest s.r.l.. Benché infatti tale Società possedesse, alla data di riferimento del Piano (31/12/2018), i requisiti per il mantenimento della partecipazione da parte del Comune, è stato stimato che, in forza del combinato disposto fra l'art. 20 co. 2 lett. d) e l'art. 26 co. 12 quinquies del TUSP, per il corrente anno (con riferimento, quindi, al fatturato del triennio 2017-2019), non avrebbe soddisfatto il requisito relativo al fatturato medio minimo di un milione di Euro.

Il Piano ha individuato come misura di razionalizzazione l'aggregazione di Idest s.r.l. alla Fondazione Accademia dei Perseveranti, organismo interamente partecipato dal Comune, che ne è primo e attualmente unico Fondatore, ed operante nel settore dei servizi culturali, con un oggetto sociale che già contemplava la possibilità di prestare servizi analoghi a quelli svolti da Idest s.r.l. nel campo dell'editoria e della gestione di biblioteche.

Anche in tale sede, stante lo sfasamento temporale tra la data di approvazione del piano (23/12/2019) e la data di riferimento della ricognizione (31/12/2018), si elencavano i provvedimenti adottati successivamente al 31/12/2018 e fino alla data di redazione del piano annuale 2019:

- 1) Procedura di razionalizzazione delle quote di Fidi Toscana s.p.a.: esito negativo della procedura di vendita e richiesta, avanzata il 26/06/2019, di liquidazione delle quote ai sensi dell'art. 24 co. 5 TUSP;
- 2) Procedura di razionalizzazione delle quote di Toscana Energia s.p.a.: conclusione negativa della procedura di vendita espletata da Publiservizi s.p.a. (presenza di offerta non valida) e esito negativo anche dei tentativi di Publiservizi s.p.a. di trovare un accordo con l'offerente.
- 3) Fusione per incorporazione di Linea Comune s.p.a. in Silfi s.p.a., disposta con atto pubblico del 2/04/2019 e avente effetti giuridici decorrenti dalla data del 1/05/2019 (ed effetti contabili e fiscali decorrenti dal 1/01/2019).

Tali provvedimenti, e più in generale lo stato di attuazione delle misure di razionalizzazione previste nel Piano dell'anno precedente, trovavano ad ogni modo principale collocazione nell'apposita Relazione approvata contestualmente.



3. Razionalizzazione periodica delle partecipazioni detenute alla data del 31/12/2019 - analisi presupposti art. 20, co. 2 Tusp

Ai sensi dell'art. 20, co. 1, del Tusp, le pubbliche amministrazioni effettuano annualmente un'analisi dell'assetto complessivo delle società in cui detengono partecipazioni, dirette o indirette, predisponendo, ove ricorrano i presupposti di cui al comma 2, un piano di riassetto o piano di razionalizzazione.

Ai sensi del comma 2 dell'art. 20, i piani vengono adottati ove, in esito all'analisi di cui al comma 1, le amministrazioni pubbliche rilevino:

- a) *partecipazioni societarie che non rientrino in alcuna delle categorie di cui all'articolo 4;*
- b) *società che risultino prive di dipendenti o abbiano un numero di amministratori superiore a quello dei dipendenti;*
- c) *partecipazioni in società che svolgono attività analoghe o similari a quelle svolte da altre società partecipate o da enti pubblici strumentali;*
- d) *partecipazioni in società che, nel triennio precedente, abbiano conseguito un fatturato medio non superiore a un milione di euro;*
- e) *partecipazioni in società diverse da quelle costituite per la gestione di un servizio d'interesse generale che abbiano prodotto un risultato negativo per quattro dei cinque esercizi precedenti;*
- f) *necessità di contenimento dei costi di funzionamento;*
- g) *necessità di aggregazione di società aventi ad oggetto le attività consentite all'art. 4.*

L'analisi è stata condotta avvalendosi delle schede di rilevazione delle singole società partecipate messe a disposizione con Avviso del 26/11/2020 dalla Struttura di indirizzo, monitoraggio e controllo sull'attuazione del TUSP (istituita presso il Dipartimento del Tesoro ai sensi dell'art. 15 del TUSP), e in conformità agli indirizzi impartiti dal Mef-Dipartimento del Tesoro d'intesa con la Corte dei Conti in data 21/11/2019 (valevoli anche per il corrente anno come da sopra citato avviso della Struttura di Indirizzo, monitoraggio e controllo sull'attuazione del TUSP).

Sulla base delle suddette schede, opportunamente redatte e facenti parte integrante del provvedimento in approvazione, si rileva che:

- **Requisito di cui alla lettera a) dell'art. 20, co. 2 (categorie di attività):**

Al riguardo già nella prima revisione straordinaria delle partecipazioni adottata con deliberazione di Consiglio Comunale n. 192 del 28/09/2017, è stata effettuata tale verifica giungendo alla seguente classificazione delle partecipazioni detenute dal nostro ente in:

- 1) **partecipazioni riconducibili alle categorie di cui all'articolo 4, commi 2, lettera a)** "produzione di un servizio di interesse generale, ivi inclusa la realizzazione e la gestione delle reti e degli impianti funzionali ai servizi medesimi";
- 2) **partecipazioni riconducibili alla fattispecie di cui all'articolo 4, comma 2, lettera d)** "autoproduzione di beni o servizi strumentali all'ente o agli enti pubblici partecipanti o allo svolgimento delle loro funzioni, nel rispetto delle condizioni stabilite dalle direttive europee in materia di contratti pubblici e della relativa disciplina nazionale di recepimento;
- 3) **partecipazioni non riconducibili** alle fattispecie di cui all'art. 4, co. 1,2 e 3 o che ricadono in una delle ipotesi di cui all'art. 20, co. 1 e 2 del Tusp.

Pertanto ai fini della rispondenza ai requisiti previsti dall'art. 4 del Tusp le partecipazioni societarie detenute al 31/12/2019 dal Comune di Campi Bisenzio vengono così classificate:



ART. 4, CO. 2, LETT. A)	ART. 4, CO. 2, LETT. D)	NON RIENTRANTI
CONSIAG Spa	CASA Spa	L'ISOLA DEI RENAI Spa (in dismissione Piano straordinario 2017)
FARMAPIANA Spa	IDEST Srl	FIDI TOSCANA Spa (in dismissione Piano straordinario 2017)
PUBLIACQUA Spa	QUALITA' & SERVIZI Spa	
TOSCANA ENERGIA Spa (in dismissione Piano straordinario 2017)	SILFI Spa	

In ordine alle partecipazioni non rientranti, in applicazione dei Piani (sia quello straordinario che quelli annuali) di revisione sopra citati, sono state avviate le misure di razionalizzazione indicate, per l'esame del cui stato di attuazione si rinvia alla **Relazione sull'attuazione del Piano di revisione 2019 delle partecipazioni societarie**.

Per tali società non si procede quindi ad ulteriore verifica dei requisiti, richiamando in *toto* le decisioni già precedentemente adottate.

- **Requisito di cui alla lettera b) dell'art. 20 co. 2 (numero di dipendenti e amministratori):**

Dalla verifica compiuta e recepita nelle schede di rilevazione delle singole società partecipate, non risultano società prive di dipendenti o che abbiano un numero di amministratori superiore a quello dei dipendenti.

- **Requisito di cui alla lettera c) dell'art. 20, co. 2 (attività analoghe o similari)**

Dalla verifica compiuta e recepita nelle schede di rilevazione delle singole società partecipate non emergono società che svolgono attività analoghe o similari a quelle svolte da altre società partecipate o da enti pubblici strumentali.

- **Requisito di cui alla lettera d) dell'art. 20, co. 2 (fatturato medio nel triennio):**

Il requisito in questione va specificato alla luce delle disposizioni transitorie contenute nell'art. 26, comma 12-quinquies, le quali stabiliscono che "Ai fini dell'applicazione del criterio di cui all'articolo 20, comma 2, lettera d), il primo triennio rilevante è il triennio 2017-2019. Nelle more della prima applicazione del suddetto criterio relativo al triennio 2017-2019, si applica la soglia di fatturato medio non superiore a cinquecentomila euro per il triennio precedente l'entrata in vigore del presente decreto ai fini dell'adozione dei piani di revisione straordinaria di cui all'articolo 24 e per i trienni 2015-2017 e 2016-2018 ai fini dell'adozione dei piani di razionalizzazione di cui all'articolo 20." e dei chiarimenti resi con gli indirizzi del Mef, i quali recitano che "Ai sensi dell'art. 26, comma 12-quinquies, del TUSP, detta soglia è ridotta a cinquecentomila euro fino all'adozione dei piani di razionalizzazione da approvarsi entro il 31 dicembre 2019".



La Società partecipata Idest s.r.l. con riferimento al triennio 2016-2018 registrava un fatturato superiore ad Euro 500.000,00, e pertanto il mantenimento della partecipazione era consentito. Ciò nonostante se ne è prevista la razionalizzazione nel Piano di revisione 2019 in quanto l'innalzamento a 1 milione di Euro nel triennio successivo (2017-2019) della soglia di fatturato medio ammissibile ne avrebbe determinato comunque, nel corrente piano, la necessità di dismissione.

Come si avrà modo di esaminare nel dettaglio nella **Relazione sull'attuazione del Piano di revisione 2019** delle partecipazioni societarie, come misura di razionalizzazione di Idest s.r.l. veniva prevista l'aggregazione con la Fondazione Accademia dei Perseveranti.

Tale procedura è stata conclusa con la cessione, a titolo gratuito, delle quote sociali alla Fondazione, prodromica alla successiva fusione per incorporazione ancora da realizzare.

- **Requisito di cui alla lettera e) dell'art. 20, co. 2 (perdita di esercizio):**

Dall'analisi delle schede emerge che il Comune non detiene partecipazioni in Società che abbiano prodotto un risultato negativo per quattro dei cinque esercizi precedenti.

- **Requisito di cui alla lettera f) dell'art. 20, co. 2 (contenimento costi di funzionamento):**

Tutte le partecipazioni oggetto della revisione annuale sono finalizzate al perseguimento di fini istituzionali dell'Ente ai sensi dell'art. 4 T.U.S.P.

Il Comune non ha rilevato - per nessuna delle partecipazioni detenute - la necessità di contenimento dei costi di funzionamento.

- **Requisiti di cui alla lettera g) dell'art. 20, co. 2 (necessaria aggregazione):**

La necessità di aggregazione di società è emersa solo con riferimento ad Idest s.r.l., la cui razionalizzazione era stata comunque prevista in ragione della mancanza (sia pure solo in prospettiva) del requisito di cui alla lettera d) dell'art. 20 co. 2 T.U.S.P..

- **Partecipazioni indirette.**

Le società a partecipazione indiretta (quotate e non quotate) **sono oggetto di ricognizione se:**

- 1) detenute dall'ente per il tramite di una società/organismo controllati dalla medesima (controllo solitario);
- 2) detenute per il tramite di una società/organismo controllati dall'amministrazione medesima congiuntamente ad altre amministrazioni (controllo congiunto).

Dall'analisi effettuata per l'anno 2019, emerge che - fra le proprie Società controllate - solo Casa s.p.a., soggetta a controllo analogo congiunto, detiene a sua volta partecipazioni, con riferimento alle seguenti Società:

- Banca Popolare Etica s.c.a.r.l per una quota dello 0,0084%, di valore pari ad Euro 9.990,00;
- CET - Consorzio Energia Toscana per una quota dello 0,1103%, di valore pari ad Euro 17,00.

Data l'irrisorietà delle partecipazioni, non si ritiene opportuno esprimere un indirizzo relativo al mantenimento o meno delle stesse da parte della Società tramite. Si fa presente, unicamente a fini espositivi, che la partecipazione di Casa s.p.a. in Banca Etica s.p.a. è finalizzata al



Comune di Campi Bisenzio
(Città Metropolitana di Firenze)

Settore 3 - Risorse
U.O. 3.2 Risorse tributarie e
partecipazioni

finanziamento di uno specifico progetto e che la quella in CET riguarda l'acquisto di gas metano per la sede sociale. Ciò, da quanto emerge dalla nota integrativa al bilancio di Casa s.p.a..

4. Piano di riassetto.

La ricognizione effettuata sulle partecipazioni detenute direttamente al 31/12/2019 dal Comune di Campi Bisenzio evidenzia - per tutte le Società partecipate dal Comune - la presenza dei requisiti per il mantenimento delle stesse, come specificato nel punto precedente.

Pertanto, nel Piano di revisione annuale 2020, non vengono previste ulteriori azioni di razionalizzazione delle partecipazioni, rispetto a quelle fatte oggetto dei precedenti Piani, e già avviate, per la cui attuazione si rinvia all'apposita **Relazione sull'attuazione del Piano di revisione 2019 delle partecipazioni societarie.**

Campi Bisenzio, 9 dicembre 2020

Il Responsabile del Servizio Tributi,
Società Partecipate, gestione assicurazioni
Dr.ssa Marina Lelli

“Documento informatico firmato digitalmente ai sensi del T.U. 445/2000 e del D.Lgs. 82/2005 e rispettive norme collegate, il quale sostituisce il documento cartaceo e la firma autografa.”